滿洲報

（第三種郵便物認可大正十一年七月二十四日）
發行人 王平山 編輯人 金念曾 印刷人 金慕章

（本報價目）每月一圓四角六個月七圓八角全年十五圓報費先惠郵票不收（外國除日本概加郵費）（廣告刊資）一行十二字起碼一日每行一圓特別地位加倍長期另議 以上俱以現大洋爲本位但朝鮮臺灣日本及其他國即以日本金票爲本位
大連市常盤町二十九番地 發行所 滿洲報社

THE MAN CHOU PAO
29—31 Tokiwacho
Dairen, Manchuria

昭和八年八月十九日

可注目之華方三要人行蹤
傳宋將訪日當局
馮玉祥過濟南行已抵泰山
羅文幹視察新疆汪兼外長

宋子文 歸國途中之宋子文廿五日寄港橫濱相傳將歷訪日本政府當局云（國通十八日東京電）

馮玉祥 於十七日午後三時受韓復渠以下多數歡送自濟南出發午後四時五分乃抵泰安（十八日濟南專電）

羅文幹 十六日中央政務會議命外交部長兼司法行政部長羅文幹視察新疆之司法外交離京 此間外交部長之職 決由汪精衛兼任十七日已正式發令云（十八日南京專電）

羅文幹辭職汪兼外長
爲中日漸歸和好前提
汪精衛雖得黃郛等之支持
今後出如何手腕頗堪注目

堅持依賴英美以制日本之對日外交方針之南京政府外交部長羅文幹因其政策不得進行之結果乃辭外交部長決由汪精衛暫兼外長職對此華北要人以羅之辭職及汪之暫兼外長乃應大勢於將來之中日關係可謂漸次歸復和好狀態之前提云（北平十八日電）

國民政府外交部長羅文幹因與汪派意見衝突結果提出辭表政府以羅之視察新疆爲機用長期休假形式默認其辭職外交部長一席中央會議已決定由汪兼任按此更迭乃黃郛等之對日方策之結果汪精衛雖有黃張等之支持然中日關係至爲複雜今後將處之以如何手腕頗堪注目云（十八日上海電）

戰歿將士追悼會
馮孫及分會均以次舉行

馮玉祥於十三日在張家口舉行戰歿將士追悼會並建紀念塔宣傳謂多倫方面之役死傷甚多孫殿英定於九月四日在包頭追悼將士又北平軍事分會亦定於九月三四五三日在北海公園天王殿舉行長城線出戰歿將士追悼會云（十八日北平專電）

中村駐屯軍司令官
視察灤西

中村駐屯軍司令官十七日午前十一時三十五分乘自東站出發之列車偕同森木憲兵隊長鎬木副官赴山海關方面據云爲視察華側線路接收後之灤西方面云（十八天津專電）

于學忠歷訪國府各要人

南下之于學忠氏歷訪國府要人懇請着張學良復歸東北云（十八日上海電）

全滿司法會議
第四日決定之七案

全滿司法會議第四日由午前八時在司法部會議室開會由第九案至第四十九案之議案審議之結果今後將在司法部考慮研究其決定之七件如左
一、關於司法官考試任用轉勤定期異動之件
一、司法官成績考查之件
一、人員配置之件
一、派遣各高等法院長及高等檢察廳長往文明國尤其日本視察司法制度之件
一、廳舍宿舍之新築改築之件
一、處務規則制定之件
一、訴證記錄整理之件

明秋新京舉行
滿日德競技
山本博士主張

全日本陸上協議聯盟副會長山本忠興博士在七月以約一個月間視察滿洲之結果已携帶於來年秋在新京舉行歡迎德國陸上組之日滿德三國對抗陸上競技案歸東京日本陸上聯盟近已正式慫慂德國參加競技（東京十八日國通電）

蘇俄拓展
華北商務
正積極進行

津訊、蘇俄政府爲拓展對華貿易、近經派專員高瑪夫來華視察、準備伸張其勢力於遼東市場、期使本國鉅量之生產得所傾銷、高氏前曾來津、氏已擬於兩星期後再度來津進行組織商務機關、專門辦理華北貿易、華商方面與之會同籌備者、有大華火油公司經理羅鼎臣等、股本暫定八百萬元、決由中俄合辦、而以華人爲經理、將來公司名稱、擬就「聯華貿易公司」「中俄貿易公司」二者擇一、地點、即設天津、成立後先行經營進口貨物、大約以木材、布疋等類爲大宗、出口貨物則因不易與蘇俄本國產物競銷、勢須緩辦、據此間商界消息、蘇俄政府對於華北商務極爲重視、津埠商務機關在半年後定可組織完成、本市原有英俄聯合貿易公司一處、經理爲俄人克辣西夫、俟商務機關成立後、此英俄公司即無存在必要、則將行裁撤、至克辣西墨夫、將調入新組之商務機關工作、蘇俄此舉殆全爲本身利益打算、中國爲求商務上進出口數字之平衡起應、應速謀對策云

北鐵副局長權限問題
付諸監理全體會審議
蘇聯已同意討論此重要案件
如其阻止即斷乎取有効手段

蘇聯側於前後四回之北鐵監事會理事會之全體會議對滿洲國側要求之滿洲國人副管理局長權限擴大之事始漸承認對滿洲國側主張於十八日再開之全體會議審議正副管理局長權限問題已行同意此爲對舊東北政權時代多年之重大懸案將於樽俎間爲滿蘇双方議論之焦點對此蘇聯側經前後四回之會商每談及正副管理局長權限問題則即左右其詞以便遷延審議不誠之極滿洲國側遂出以强硬態度肉迫之結果蘇聯側亦無所借口已同意於次回會議討論此重要案件滿洲國側本於北京奉俄兩協定之精神邁進蘇聯側諒無所借口或挿入疑義之餘地此根本問題如圓滿解決其他枝葉末節問題自即解決然蘇聯側如仍對滿洲國側之合法的改革案加以阻止滿洲國側即不得已有斷行別個有効且適切之方法手段之用意之事不憚言明果用此手段時其責任亦在俄方自不待言要之滿洲國側決終始一貫基於現行協定之崇高精神進行合法的交涉云々又森田司長抱重大之決意以赴新京定於次回會議日十八日歸哈云

菱刈軍司令官
已乘輪過門司
受文武要人歡祝後
旋即出發直向大連

赴任途中之菱刈大將偕同岡村參謀副長 乘十八日午前六時半入港烏蘇里丸抵門司 船繫留岸壁大將立於甲板答謝熱誠之歡迎又於船中受大各團長兒玉下要關塞司令官後藤松井關門中市長等之祝辭正午出帆一路來向大連（十八日門司專電）

菱刈大將
過門司談話

菱刈將軍在門司對記者團略談如式 每過門司即勞一般諸揚談議無何等奇異者此處與滿相接可當作第一線向前努力彼馬關之架橋現如何也早日完成可舉行開河式並招待美之大總統及德之希特拉可也（十八日門司電）

抵新京之預定
於二十二日夕刻
於文武歡迎中前往官邸
次日見部屬會記者

關東軍司令官菱刈軍司令官預定二十二日夕刻入新京新軍司令官到來時將校及高等文官以上均在站內敬候軍隊在站外排列通路以資警備後軍司令官於貴賓室接見出迎人員後即入官邸二十三日朝幕僚及將官以上集伺候於官邸有參謀長及參謀新京各師兵團長之狀況報告午後在軍司令部訓示在鄉軍隊後更於公報室會見記者團云

遠藤總務廳長
由東京
出發來任
各要人歡送

遠藤總務廳長十八日午後一時偕同夫人公子自東京驛出發赴任驛頭有後藤農相中島商相及荒木陸相內田外相代理林中將丁公使藤沼總監其他代議士多數相送遠藤氏擬於京都小住三日其間參拜伊勢桃山橿原等二十一日在大阪甲子園旅館一宿廿二日乘神戶出發烏拉爾丸經由大連赴新京云（國通十八日東京電）

松木中將
離江出發
過新京回國

曾討伐馬占山蘇炳文兩巨頭以及幾多匪賊致紊亂如麻之黑龍江省有如今日之確保治安之偉勳輝煌之第○○團長松木中將對畑中將委託後事於十八日午前十一時半乘列車出發過新京歸還地又松木中將午前十時半自龍江飯店乘馬出街巡行一哩半對沿道以列之日滿兩軍隊及日滿在住民致最後之禮後即到車站當與日滿要人數百名鄭重告別旋於萬歲聲中由飛行機二架在空中保護直經四洮線往新京矣

俄人退職
多入滿籍
不欲回本國

北鐵交涉進展俄人退職職員領得津貼後多願轉籍滿洲國以圖生活之安定彼等知國內物資缺乏及種種壓制故多不欲歸國云

高粱繁茂期
警官之配置
至九月中旬
輸送可完畢

高粱不久即入繁茂期關東廳及大使館管下警察官之分散配置關係當局間已有決議至九月十五日第一期輸送可完畢該配備人員內定自關東廳警務局選七百名大使館管下警察一千三百名云

法經濟協會代表
對滿接洽投資
已自東京赴哈爾濱
並將與法使領協議

曩在東京設日法對滿投資調查會聲言有對滿投資百億法郎之意一時與各國一大衝動該調查會員中法國經濟協會代表脫里別氏已於十六日自東京赴哈爾濱與各方面接洽及調查待二十三日駐華法國公使來奉與駐哈法領事一同作重要協議

岷江將大戰

成都通訊、劉文輝部隊、尚有五十餘團、此次極力避戰、其實力並未大損、聯軍對之極爲注意、劉文輝雖一再通電主張和平、迄無具體表示、最近派文道心携親筆信函來省謁劉湘、函中大意、對過去錯誤頗爲悔悟、願眞誠擁護劉湘實行統一川政、本人擬率兵三萬經營西康、其餘部隊交劉湘改編、劉湘因文輝素無信義、未予接洽、亦未電復、且近日盛傳某中委授文輝策劃、擬以全力衝破川南、突過叙瀘、與黔王連接、四川舊一軍系首領熊克武派張亞光到貴陽參加會議、但懋辛到安順接洽駐軍、均與劉文輝有關、劉湘以文輝狡譎非常、恐其暗襲屏宜、已加派部隊注意防範、對於岷江二期軍事、早日解決、以便合力剿赤、此期軍事爲雙方主力之河川戰鬪、劉湘先令各軍選派資深參謀二員、副官一員、合組參謀團、赴岷江沿岸實地勘查、何處適於防守、何處適於攻擊、及如何徵集船隻及其他渡河材料、均由該團統籌分配、所有出攻岷江部隊、計南路軍爲二十一軍第一師第二師教導師邊防陣第一二路等全部及蘭亭部警備一二路第四師之一部、東路軍爲新六師李家鈺八團、新二十三師羅澤洲五團、二十一師模範師及鄧國章部、北路軍爲二十八軍鄧錫侯全部、除留少數部隊綏靖地方外、餘悉開赴前線、總計兵力在一百一十團左右、較之劉文輝實力超過一倍以上、其防河部隊與作戰部隊之任務、統由劉湘分配、二十一軍特科砲、亦由劉斟酌配備、撥交各路指揮、充實戰鬪力、飛機空軍全部、由內江移省、集中北外鳳凰山、因此間岷江沿岸較近、可收事半功倍之效、駐省部隊連日陸續開拔、鄧錫侯李家鈺皆親赴前線督戰、鄧之行營暫設漏江、李之行營設雙流、預計數日沿江大戰即當爆發也

張垣軍政接收經過
蔣汪請馮入寧
馮玉祥宋哲元發表之談話
汪精衛再赴廬十四回南京

南京訊、汪精衛十一日晨十時四十分、偕曾仲鳴乘塞可斯機飛贛晤蔣、商華北善後各問題、預定十四日仍乘原機回京、羅文幹、褚民誼、彭學沛均在機場送行、汪在機場發表談話如次、一余上月三十一日在廬山時、蔣以黃郛六日可到廬、曾欲留余在山稍候、惟余因黃到廬期尚須一週、同時京中要務待理甚多、與其在山等候、曷若回京、故於一日偕孫科等返京、昨余接蔣電邀赴廬、並派機來接、故有此行、至此次商討內容、全係華北善後之軍事政治財政三問題、經明後兩日詳商後、下星期一即可乘原機回京、下週行政院會議當照常舉行、汪並稱馮氏通電交出察省軍政權、現宋已到宣化、並有電到京報告

南京政訊、蔣黃商定察局善後辦法、一、請馮來中央、或予以名義出洋休養、二、改編同盟軍爲邊防軍三軍、由方振武孫良誠吉鴻昌各任軍長

張家口訊、記者十一日晨訪馮玉祥於新村、警衛減少、形象冷落、馮在臥室延記者談話、身穿藍布薄棉褂褲、髮已剪短、面容較前稍瘦、精神仍健旺、寒暄畢、記者先詢發出麻電經過、馮謂余始終抱定槍口不對內主義、時至今日、更不容有內戰發生、徒給人造機會、非弄到亡國不可、所以決定發麻電、一切軍政善後都交給宋主席、我不管了、問今後行止、馮答我一兩天就離開此地、到何處還沒定、我在那裏居住、全是一樣、問今後對國事意見、馮答我沒有什麼意見、言畢、馮尚有事、記者辭出、馮近會客甚少、每日時間多半閱書、閱書時戴眼鏡

南京訊、李烈鈞十一晚七時抵潯、即登廬山、汪精衛偕仲鳴係下午三時上山、定十四日乘機返京

張家口訊、馮玉祥赴泰安、十三晚專車離張、宋哲元偕送過平、十四晚過津南下

宋哲元蔣伯誠專車十二日午雷雨中抵張垣、歡迎甚盛、滿城貼歡迎宋主席回察標語、馮戴大草帽偕隨從到站歡迎、宋軍裝、下車先向馮三鞠躬致候、並與歡迎者握手、旋偕馮同赴新村、將未下車、據談、中央仍令宋處置察事善後、若本人協助一切、省府四圍各嚴貼嚴拿共匪嚴拿遊勇紙條

張家口又訊、宋哲元十二日下午一時由新村返車站、晤將伯誠、談晤馮結果、旋到省府視事、宋對記者發表談話云、本人奉軍分會及政整會命入察、本中央和平意旨及蔣委員長汪院長儉電所提示之原則進行、馮先生亦希望和平甚切、兼承各方贊助指導、遂獲順利解決、余今日已見馮先生、晤談甚好、馮先生本係中央委員、國府委員、居住本有自由、決即自動離察、日內自有事實表現、至於察事善後、萬端待理、恐非哲元一人之力所能勝任、已請伯誠兄來此、諸事秉承中央及軍分會政整會命令辦理、余俟大體佈置就緒、即回平報告經過、察事幸得化干戈爲玉帛、想爲國民所樂聞也

馮軍訊、軍分會發言人稱、本市報紙登載上海十一日專電所言廬山方面對察省市政善後商定辦法四項、其中重要者、如謂同盟軍結束後、所遣部隊改編爲正式邊防軍三軍、由方振武孫良誠吉鴻昌三人分任軍長、駐張北一帶云云、在察省問題、係由此間軍政當局根據汪院長蔣委員長儉電提示四項原則、責成宋總指揮哲元赴察負責處理、至於其他方面並未有何種接洽、亦未有將方振武等部改編邊防軍之說、各節均屬不確云

張家口訊、南京中央黨部、各院部會鈞鑒、各省市黨部各報館鈞鑒、哲元十二日午進駐張垣、現張垣安謐如恒、謹電奉陳、佇候明教宋哲元叩

北平、政委會接宋哲元來電云、政委會委員長黃、軍分會部長何賜鑒、哲元於文十二日午進駐張垣、處理一切、現張垣安謐如恒、謹電奉陳、宋哲元叩、政委會當即復電云、張家口宋主席明軒兄勛鑒、文電敬悉、我兄進駐張垣、察省軍政一切、咸賴綜持統馭、西顧長城、無任欣慰特復弟黃郛文十二日

又蔣委員長汪院長曾聯名致馮玉祥一電、文曰張家口馮煥章先生惠鑒、閱報知吾兄通電交還察省軍政、並催促明軒兄回任主持、至紉公誼、惟明軒兄前次迭受平軍分會平政委會明令敦促回防、迄未奉行、其濡滯之苦心、人所共喻、今吾兄既有此廓然大公之表示、切盼剋期離察入京、共商大計、俾明軒兄得以自由接收察省一切軍政並自由處理、現在察省軍隊龐雜、而某軍攻多倫、消息甚緊、當此千鈞一髮之際非當機立斷、必致僨事、吾兄明達、當不以爲河漢也、掬誠奉達、佇候裁奪、蔣中正汪兆銘陽七日

那其斯對奧宣傳
愈使歐洲危迫
英法兩首相之協議
長途電話終日繼續

德國粹社會黨領袖哈比希特十七日又自民漢向奧大利全國放送宣傳演說德奧兩國關係益行惡化歐洲政局已直面世界大戰當時之破局的危機對法國政府那其斯對奧宣傳問題頗重大視十七日首相關於右對策曾與英國首相行重要協議英法兩外務省間之長距離用電話終日繼續談議英法兩巨頭協議結果那其斯對奧宣傳問題最近將提訴於國際聯盟云（十八日巴黎專電）

關於經濟策之
美議員意見
勸告羅斯福

南加洛萊那選出之民主黨上院議員史密司氏十七日對羅大總統關於經濟政策之實施行勸告史氏偕同民主黨下院議員猶茲氏訪大總統席上本諸產業復興法之規定力說物價高騰宜發無利息之財政部證券對此意見羅大總統亦甚熱心傾聽一方進加州選出之民主黨上院議員喬治氏曾勸大總統由聯邦準備制度行貨幣澎漲政策云（華盛頓電）

今日本報三大張

第四期 滿洲大博覽會（大連）
附夜間入場券當籤番號
（昭和八年八月十七日抽籤第四回）

等級									
一等			12246	30948	67	11428	22491	30282	41073
			12884	31798	672	11462	22594	30630	41216
16674			13561	31963	890	11525	22645	31497	41452
			14144	32007	1058	11632	22666	31564	41596
			14489	34158	1165	12289	22789	31748	41806
二等			14835	34277	1472	12422	22925	32019	41927
			15262	34290	1757	12610	23007	32030	41947
6271			15410	34315	1836	12702	23070	32137	41994
16145			15719	35903	1945	13017	23120	32507	42136
			16045	36076	1982	13154	23168	32524	42156
			16300	36727	2146	13251	23809	32667	42241
三等			16692	36810	2225	13404	23980	32929	42964
			17291	37777	2940	14005	24019	32977	43247
11641			18001	38913	2998	14403	24164	33006	43556
14535			18559	39300	3213	14719	24176	33478	43655
15333			18666	39891	3368	15745	24877	33634	43765
21800			19336	40165	3690	16026	25053	34310	44018
39430			19741	40414	4099	16466	25241	34394	44222
			20158	41135	4458	16484	25262	34438	44415
			20459	42557	4513	16622	25708	34579	44631
			21302	42783	4519	16799	25967	35667	44634
		1955	21976	43521	4566	17645	26161	35752	44915
四等		1959	22567	44772	4657	17697	26166	35769	45153
	2178	2219	22719	44817	4735	17751	26216	35867	45262
	5361	3677	22836	45020	5165	17853	26635	36309	45435
	11204	4408	23647	45886	5537	18291	27056	36358	45895
	13345	4733	23853	46063	5861	18389	27067	36717	45979
	18360	4859	24179	46306	5956	18690	27073	37406	46492
	19406	6505	25465	46709	6386	18752	27242	37594	47124
	20290	6919	25516	37353	6910	18753	27314	37958	47277
	22481	7076	26904	47454	7028	19173	28105	38220	47491
	31458	7863	27151	48277	7320	19596	28114	38329	47544
	37720	9640	27692	48657	7538	19761	28308	38451	48024
		9702	28759	48979	7549	20198	28605	38579	48137
		10076	29329	48980	8460	20920	28742	38861	48138
五等		10301	29640	49265	8842	21518	29255	38866	48622
	34	10379	29797	49838	9341	21772	29332	39195	48841
	458	10456	29901		9392	22003	29399	40012	49341
	972	10995	30065	六等	11147	22394	30229	40244	49698
	1715	11469	30399		11202	22474	30255	40564	49831

七等 自一至一○○○號之番號中末位爲（四）者均是

新京北門外
龍驤汽車行
日滿電話二六三一番

滿洲國軍政部測量課發行地圖

全國各省市縣鎮村各種地圖種類甚多定價低廉以供社會官衙學校採用爲普遍全國起見招募各縣分銷處顧者通函接洽
軍政部測量課囑託全滿洲總代理店 新京城內三道街 成文厚書局 日電話二九六六番
分銷處 營口、哈爾濱、龍江、吉林、成文厚書局、安東誠文信書局、奉天、大東書局、關東印書館

奉天 培英 英專職業學校招男女生

八月二十六日開學簡章函索附郵一分
校址小西關郎廟房胡同

奉天共榮學院續招新生 廣告

一、中學部 初中新生兩班一年二期一班
二、日語部 專修科一班速成科一班 夜課一班
三、男女兼收
四、八月廿五日上午八時試驗
簡章函索即寄（地址大北邊門外中央路）

奉天美術專門學校招生

本校於八月十五日正式開學續招西洋畫系藝術師範系體育音樂系各級新生三十名定八月二十五日考試外城學生隨到隨考有教育機關函送者免試詳章索寄
並特設女子體育音樂系一級招新生十五名隨到隨考
校址瀋陽小河沿

打倒耳病魔

鄙人病後双耳患痛膿血聽今已九年屢藥無效近經友人告知在奉天小南門內宗仁府胡同鍾鼎氏治耳萬靈油二瓶依法治之不數日間患處皆愈九年病魔被此靈藥數朝打倒感激莫名特登報以謝
撫順西街梁濟川謹啓

恕計不週

不孝男鑑修等罪弗自殞禍延顯妣丁母于太夫人痛於大同二年七月二十五日即夏曆六月初四日酉時壽終省寓內寢距生於清咸豐四年六月二十八日未時享壽八十歲不孝鑑修等聞疾旋省侍奉在側親視含殮即日遵禮成服奉嚴命諏吉發引暫厝株林寺另擇吉期扶柩旋里新塋安葬叨在
戚世友寅誼哀此登報訃

聞

謹擇於國曆夏曆
七月廿七日 六月初六日 接三奉經
七月卅一日 六月初十日 首七家奠唪經
八月十四日 六月廿四日 三七家奠唪經
八月廿八日 七月初八日 五七家奠唪經
八月廿九日 七月初九日 開弔唪經
八月三十日 七月初十日 發引
十一月九日 九月廿二日 安葬

哀子鑑修繼中泣血稽顙

恕不另訃

喪居奉天省城大南關榛子董胡同本寓

不孝男維翰等罪弗自殞禍延顯考金府君諱玉田字硯堂行三痛於大同二年八月十四日（即夏曆六月二十四日）寅時壽終正寢距生於清咸豐九年四月十四日辰時享壽七十有五 不孝等侍奉在側親視含殮遵制成服奉慈命謹擇於國曆八月二十八日夏曆七月初八日禮祭成主塋吉安葬祇塋叨在
戚友世鄉誼哀此訃

聞

恕訃不週

孤子金維英翰泣血稽顙（喪居金州城內聖廟街第六一二番戶）

廿三日會談國策協定
首相當剖非常時心境
完全協定須行二三次會見
對民政黨側意向亦即徵詢

向政友會提唱關於國策對立協定之齋藤首相與鈴木總裁之第一次會見已定於來週觀整式以前行之然其後齋藤首相及側近者計議之結果着鳩山文相探定總裁之意向後大體似決定於廿三日係因日皇陸下觀覽海軍大演習定於廿一日歸還廿二日閣議故定於廿三日午前中齋藤首相往訪鈴木總裁而行會見於此會見之際政府側乃屬被動者目下政友會所取之重大政策諸項目鈴木總裁當有意見開陳首相亦必對非常時之認識披瀝心境至關於國策之全協定尚須爲第二次第三次之會見一方對政黨因其支持現政府之關係上於與鈴木總裁會見後首相即往訪若槻總裁告以政友會之提案及首相之心境以徵詢民政黨側之意向云（國通十八日東京電）

國防爲第一義
會談基礎國策中事項
文相訪陸相後將訪海相
但發言權問題恐愈糾紛

齋藤首相與鈴木總裁會見話題之基礎國策因其以國防問題爲第一義故有與軍部大臣交涉之必要鳩山文相定於十七日訪荒木陸相以求諒解並於最近更訪問大角海相因關於國防事項非僅由首相與鈴木總裁懇談即能決定者當然須徵詢軍部大臣之意向然此點軍部大臣如有發言權則問題將愈複雜進行途上或更遭遇意外之故障云（國通十八日東京電）

南京行政院通令
全國開荒督墾
訂定辦法及原則令飭遵辦
清理荒地限廿五年底完成

京訊、行政院以各省市公有私有荒地甚多、自應積極開發、以裕民生、除邊疆省份荒地另有屯墾辦法外、爰令飭內政部、財政部、實業部及其他有關係部會同擬具清理荒地暫行辦法、及督墾原則、通令各省市政府一體遵照、並規定各省市清理荒地統限於民國二十五年底完成茲錄其辦法及原則如下

暫行辦法第一條、各省市公有私有荒地、除邊荒另定辦法外、應由各省市政府依照本辦法清理之、第二條、各省市清理荒地、由省市政府督促所屬縣局辦理之、第三條、各省市清理荒地、如需勘丈所用尺度應適用國民政府公佈之度量衡及內政部公佈之修正土地測量應用尺度章程之規定、第四條、各縣局清理荒地、應備置荒地聲報書、暨荒地登記簿、並按季將清理情形彙報主管省市政府、第五條、各省市於本辦法頒布後、應限期令荒地所有人塡具荒地聲報書、並繪具略圖、向該管縣局聲請登記、公有荒地、由保管機關爲之、第六條、各縣局接到荒地聲報書後、除認爲必須查勘者外、應即予以登記第七條、各縣局對於聲報期滿後、未履行聲報之荒地、應於六個月內、代爲查報、並得酌收手續費、第八條、各縣局於有地查勘完竣後、應按區段號數分別公有私有編製荒地圖冊、第九條、各省市彙集縣局之報告、應編製清理荒地報告書、按年咨法內政實業財政三部備查、第十條、各省市清理荒地、統限於民國二十五年底完竣第十一條、各省市清理荒地於必要時、得呈准中央發行地方墾荒公債、第十二條、本辦法未盡事宜、由內政實業財政三部、會呈行政院修正之、第十三條、各省於必要時、得擬定補充本辦法之單行章則、咨送內政實業財政三部核准施行、第十四條本辦法自公佈之日施行

一、各省市自本原則到達之日起、六個月內應依照本原則意旨、及國有荒地承墾條例、與各省地方情形、製訂督墾單行章則、咨送實業內政財政三部核定、二、各省市自督墾單行章則公佈後、五年內應督同各縣局設法將全省可墾荒地、全部開墾或招墾、三、各省市可墾公有荒地、應由省市政府按地段地號劃定墾區、分別緩急、實行墾殖、四、公荒墾區得准許人民個人或其組織合作團體、依法承墾、五、各省市可墾私有荒地、應由各該管縣局依照督墾單行章則分

法先佔之南海六島
日方決不承認
日方即將發正式覆文

七月廿五日法政府正式發表／南中國海司普拉特里島以下六小島先占宣言已由長岡大使通告日本政府同諸島之位置於軍事上有國際的複雜關係官民各方面均多大注視日人十數年來與同諸島即有關係事實日外務海軍兩省本諸過去之外交交涉及今回拉穀島燐礦會社民間側提案之資料愼重考究對策中對法政府之先占日政府決定不承認於最近將對法政府發正式回答云（國通十八日東京電）

經營中之三大工廠
南京實業部
進行之狀況

上海通訊、實業部前鑒於國內工業之落伍、擬謀振興起見、曾有四年計劃之進行、一面並利用外資、與德國喜望公司訂立合同、創設鋼鐵廠、及擬在浙省溫州籌設造紙廠等、茲將該兩廠最近進行之狀況、探誌如下

●鋼鐵廠 自由實部與德國喜望公司商訂合同後、廢址已早勘定於馬鞍山、因該處交通較便、且隣近採煤區域、實部迭經與德國喜望公司磋商其合同大致商妥惟現在尚不能實現者、即基於鍊鋼之煤質問題、故先與喜望公司訂立一小合同、在雷家溝先行化鍊煤質、是否能合於鍊鋼之用、是以簽訂合同之日期、完全須視化鍊煤質之結果如何而定

●造紙廠 進行之初、實部曾派員至浙江溫州調查該地是否能適合設立造紙廠、惟調查之結果、因溫州地方雖極合宜、但於原料、發生問題因我國現在所最需要之紙類以新聞紙一類、消耗爲最大、惟必須以木材爲造紙之原料、方可適合應用、否則紙質鬆脆、實不合應用、同時國內之木材量極微、故造紙廠因以原料問題、現尚在縝密研究云

●酒精廠 又訊、前實業部次長趙晉卿氏鑒於國內需用酒精浩大、因無自製、悉數仰給於外、每年漏卮甚鉅、故特進行創辦酒精廠、藉以提倡實業、挽回權利、記者訪趙氏於同益公司、詢以關於該廠籌辦情形、承答甚詳、茲分誌如次

據趙氏談本國各地需用酒精浩大、悉係外貨、據海關最近統計、進口年達五百萬元以上、偷稅私運、未經查獲者、尚不在少數、因酒精用途甚廣、不僅醫學上工藝上需用、即製造火藥等關於國防用途、亦不勝枚舉、本人任職實部時、有鑒於斯、故曾請中央工業試驗所實業部工業司、會同商議、籌辦酒精廠事宜、比本人去職後、該項進行計劃、雖一度延擱不久仍繼續進行

當時曾決定籌集資本二十五萬元、其中十五萬招集商股已由本人分向醫學界工業界勸集、業已完全解決、任何時期、均可催交股本、本人招集商股不向銀行界而向醫工界勸集者、亦爲該廠將來銷售計、蓋醫工界需用酒精較大於他業、其餘股本十萬元、擬由實業部擔任、但國庫拮据、乃主張向中英庚款內商借即以此款向英國訂購機器曾經行政院及中英庚款大會正式通過、正擬進行時適孔部長及本人去職、遂因之延擱、嗣後有南洋糖商華僑黃君、得悉國內將創辦酒精廠、並悉糖料爲製造酒精之原料、遂返國走訪本人、商議協辦酒精廠事宜、黃君係南洋富商、雖於資對於本問題、主張擴增、改爲完全商辦、本人對於黃君之熱心提倡實業、當然贊成、遂暫同進行、迄今仍在進行中至將來廠址設立地點、當然以上海爲宜、何日成立、尚難預定、因目下正在進行、向官方請求機器進口免稅該項問題有辦法、即可從事廠址問題、他日該廠成立自可解決一部份失業人之計生云

黔省水災亦重
粵省府撥賑欵匯救

廣州通訊、黔省自兵燹後、近日又告水災、省府已設立賑災委員會、辦理散賑事宜查此次黔災、由於入夏以來霪雨不止、連月山洪暴發、黔北之遵義、桐梓、湄潭、鳳泉、黔東之松桃、江口、思南、省溪、沿河、印江、婺川各縣、災情尤重、田禾畜牧漂流殆盡、難民流離、誠前此未有之浩刧、黔省王家烈、已將災情電告二十五軍駐粵辦事處主任王節之、暨駐粵代表張蘊良、請就近向粵省府及此間慈善機關請賑、王張等刻已分頭向省政府及省港團體接洽、粵省政府因分令所屬各廳、酌籌欵項、以資匯賑、令云、現准貴州省政府王主席庚日電開吾黔不幸災患頻仍、去秋田穀歉收、傳種有甚、今夏山洪暴發、民患其魚、先是西路興義等縣、山嵐多雨、冰雹爲災、今則北路桐梓銅仁湄潭鳳泉、及東路銅仁松桃江口婺川等縣、水災甚鉅、慘不忍聞、隄防之潰、存無二三、耕桑之基、十決八九、吾民流離、窮無所歸、風雨關山、崎嶇萬狀、牛羊子女典鬻一空、薪桂米珠、鳩形鵠面、爲此尺書請命、迫切呼號、尚冀仁人惻恤、惠予資助、庶幾龍文百鬮、澤枯法功德之施、生二萬家、合習見崢勤之奉、生人肉骨、諸銘鏤無窮矣、謹此電達、奉維惠照等因、過府一案查前西南政務委會員第一四七七號訓令、據貴州省賑會請撥欵急賑黔省互災一案、仰府酌量籌助等因、業經令行該廳、會同擬辦具覆、茲奉在案、茲准由法、除分令外該廳即便會同該廳併案擬復以憑察奪云云、聞粵省民財兩廳、將酌撥存賑欵匯黔以盡救災恤憐之責

濟南各界代表舉行
孫桐崗歡迎會
孫講演望華飛機多於蚊蟲

濟南通信、飛行家孫桐崗、由德駕機飛行三萬里長途、歸國省親、開中國航空史上新紀錄國人對之、景仰極深同時爲國家建設空防、期望之尤切、所到之處、備受歡迎孫二日飛抵濟南、此間人心極爲興奮、招宴歡迎無虛日、咸以一瞻飛將軍之丰采爲榮、七日各界代表開歡迎孫桐崗大會、與省黨部擴大紀念週同時舉行、早九點以前、各界代表陸續到省黨部集合大禮堂、樓上下擠滿、約一千餘人、門外懸旗、上書「濟南各界歡迎孫桐崗大會一」場內外滿貼歡迎標語、爲空前盛況、九點半開會、孫桐崗早到塲、由省黨部常委張葦村主席、開會如儀、首由張葦村致歡迎詞、並報告空救國之意義、詞、繼由孫於全場鼓掌歡迎聲中、至主席台前致答詞、略謂各界諸位代表、各位同志、兄弟今天參加貴會紀念週、得與大家見面、非常榮幸兄弟此次駕一飛機、由歐洲飛到祖國、本一小事、値不得歡迎、今大家如此熱烈歡迎、實不敢當、兄弟對於航空知識又有限、造詣極淺、更覺慚愧而無可供獻、現在僅將單人單機飛行的經過、與本身現在的情形、及將來對吾國航空建設的感想、向諸位報告一下、請不客氣的指教、在未說飛行經過以前、先說一人所知、長途飛行困難、一夏季天氣、變化無常阿刺伯大沙漠多大風、萬里黃沙機行二千米突以上、不見人煙二、六七八三月爲印度雨期飛行極難、三、天氣太熱、四、機係木製甚小、只九十匹馬力、在中國亦爲最小之木機、係木板用膠黏成、遇風雨有解體危險、五、各國幣制不同、每到一地、非特兌換錢不可、六、單人飛行有時每日飛十一時、而修機吃飯、換錢、驗護照、需數小時、每睡眠、不過二三小時異常之苦、七、中途有三千米高以上大山數個、有以上種種困難、本不能飛、所以冒險飛行、實有飛行重大意義、一、因中國領空雖大、而航空根本破產、等於中國在空中無地位、二、宋哲元軍之勇敢、外人亦佩服、結果失敗、即因無飛機、個人鑒於以上種種情形、故此次冒險飛行、志在提倡航空救國失敗成功、自始即未曾顧慮只求國人對於航空的認識觀念、藉此增進個人的目的就達到了、個人純抱明其道而不計其功感想、至於飛行經過詳情、係六月二十六日由德國休去城起飛、經過捷克斯落伐克、到勾牙利到奧京維也納、二十八日到土京君士坦丁、二十九日到敍利亞、三十日到伊拉克巴格達、停數日、七月三日到波斯、停一日、五日到本德耳亞巴斯、六日到印度、七日到加爾各達、十二日到還羅十三日到仰光、二十日抵廣州、二十三日抵長沙、二十四日抵南京、二十七日由京飛贛、一日由贛北飛、二日到濟（詳情已見各報不贅）當孫報告至遇險情形時、聽者均爲之咋舌、孫按圖報告、異常詳盡

又云、發展航空、第一要國人用國產原料自造飛機、以防海口封鎖時、外國原料不能輸入之危險、第二要培養人材、有飛機有人材以後、方能談到防空與空軍、並發展航空交通、弟希望中國飛機之多、如同今年大明湖的蚊子一樣多、更希望勿歡迎孫桐崗個人、而歡迎航空救國四字、這才是兄弟冒險的目的、犧牲的志願、完結瞽者王殿玉、能以絲弦拉中西音樂、與名伶唱詞、維妙維肖、是日亦到會參加、孫桐崗致答詞後、王亦登台謂瞎子慕孫大名、極爲欽佩、將來亦願隨孫赴外國、瞎子出洋、以雕虫小技所得、返國辦航空學校、航空救國、菲諸維、出、聽者哄堂、旋開始奏樂、先爲西樂、繼爲程艷秋之珠痕記圓圓、汪笑儂之朱買臣休妻、聲言逼宵、幾可以僞亂眞、最後奏軍樂呼口號、攝影散會中宣部派來之陳嘉謨並在場拍攝電影

蘇省趙民政廳長彈劾案
寧政院不准免付懲戒
律師協會糾正其申辯書

京訊、監察院以蘇省政民廳長趙啓騄貪污瀆職、濫用職權、久爲蘇民所不滿、特於日前提出彈劾蘇省府主席顧祝同代爲辯護、並呈請行政院免付懲戒、行政院以案關司法、未便干涉、特於批斥不准、茲錄批詞如後

呈悉、查關於選任以外、政務官懲戒事宜、係屬政務官懲戒委員會職掌、按照五權分治原則、及國民政府組織法規、本院對於司法事務、未便越權干涉、且本案既經監察院依法彈劾、移付政務官懲戒委員會在案、該被彈劾人及該省政府有何意見、自可依法向該會申辯、即如確有被誣情事、並可向管轄法院請求司法審判、所請轉行政務官懲戒委員會之處、於法無據、未便照准、此令

又全國律師協會因月前報載蘇省府爲趙啓騄被彈劾案、呈院申辯全文、雖贊同其嚴懲貪污旨趣、然法律上見解錯誤、自陷於侵害司法權而不自知、遂默而不言行見由非成是、設司法前途異常重大、特建議司法行政部、轉請行政院予以依法糾正、其建議文甚長、茲摘叙大要如下

略謂蘇省府發覺彭國彥等貪汚瀆職案、並無特別刑法、可資準據、允宜移送該管法院、不能僅以呈報軍政長官爲已足、若謂奉有汪院長蔣委員長面諭、嚴懲貪污、亦只能解釋爲諭其嚴懲於法律範圍之內、以最高行政機關之命令、當以不得變更法律爲原則、而其長官之面諭、其無變更法律之效力、可以斷言、若謂中政會已決議設徵治貪污專庭、可以留待成立後、移送辦理、然亦須知中政會僅決定立法原則、尙未經國府立法院制定法律、並合法公布以前、不能因中政會僅有某項的決議、遂即停止某項的亦即未廢止的法律之效力、至方今文明國家、只聞依法治罪、未聞留罪造法、蘇省府留待專庭辦理、委係創聞、且其他各省、對同樣案件、都不留待辦理、又何爲蘇省獨異、尤有難解者、懲治貪污專庭、乃特種法庭名稱、謂其一經成立、即能由專庭任意處斷、更堪憂慮、用特建議、擬請轉呈行政院、請予糾正、並以杜行政侵越司法之漸、應注意如貪污專庭成立後、發生如何結果、預圖補救云

第三十七回 道士廟棲遲捨身遭水厄 江邊垂釣舉網得浮屍（一）

話說唐士俊接著他父母的話回道、兒子病後引道入魔、錯認不空和尙的行徑、竟似雪山頂上一尊如來大佛、在這東西宣告圓寂的時候、兒子打算他能知生死禍福、眞個將要圓寂了、本來兒子那時候信仰不空和尙的道念甚誠、聽說他圓寂在即、就同一乳哺的小孩子、死了奶娘的一般、總有些依依不捨的意想、不空和尙看兒子的神情分明已深入他的骰中了、隨教兒子附耳上去、要交待兒子幾句要緊的話、在旁觀的一衆僧侶、見不空和尙向兒子附耳說了一陣、還疑惑那是和尙傳給兒子的道法眞諦他們總羨兒子得了和尙的道法眞諦、反爲各人埋怨各人的緣慳命薄、無福得受不空和尙的衣鉢眞傳、誰知他那裏有甚麼道法眞諦傳給兒子呢、他向兒子附耳所說的幾句話、分明喝喝貫入耳朵點點記在心頭、他說我這番雖宣告圓寂、這不過是遮蔽衆人的耳目、所以假說圓寂爲名、回我的鹿頭山棲雲廟去、好享我們做和尙的享人所享不到的淸福、看你同我多少也有些緣分、你日後想念這個方外的師傅、你不妨到那裡去訪我、你就在那裏任下、便作個神仙、也沒有你那樣的舒服自在、這見隨前生修來的福果、有緣追隨我的左右、所以我這秘密、獨不能瞞你、你吃緊休得對旁人說穿出來、這時候我向你附耳說的話、衆僧侶都以你已得了我的道法眞諦、要拉著你詢問一番、你不妨將機就計、就說這些話、不正告訴你們、不得已因爲你們沒有這緣分、不得受師傅的道法、你對他們那樣說、他們做夢也想不到我這袖內的機關、但你心裏不過壞了我一只葫蘆、在勢也要隨着衆僧侶禮拜、江一番、那時候不空和尙加此這般的吩咐我及至火化的時候、我同衆僧侶都見火化上託起一朶紅蓮花、和尙端坐在紅蓮花上、昇入霄漢、同時又陡起了一陣狂風、那火是和尙在暗中使的法力、那也化的骸骨、祇算是和尙的葫蘆、幻成一種幻像、紅蓮花上、端坐着合掌低眉的不空和尙、那才眞正是個不空和尙兜、兒子從鹿頭山歸來以後若對父母說明、要到鹿頭山棲雲廟去拜訪不空和尙、毋論父母要從中阻攔、且將不空和尙未死的緣故洩漏出來要弄成驚世駭俗、所以兒子假託遊學爲名、瞞過這一重關節、使父母從中不能阻攔一路直到鹿頭山去、誰知進棲雲廟中、原來那是一座道士廟、並不是什麼和尙寺廟裏有詠琴詠棋詠書詠畫四個女道士、他們的容顏是多般的俊、香珠比他們還不如便是鐵石人見了、也不由怦然心動、兒子見了這四個女道士、請問那有到女道士廟中、拜訪一個不空和尙的道理、就將自己的來意、完全打消、反疑不空和尙當初向兒子附耳所說的話、那是他因爲兒子見他圓寂了、心中有些割捨不下、反說出這派欺人話、好安慰兒子的心靈棲雲廟既不是一座和尙寺、兒子便跑遍天涯、也訪不到一個不空和尙、當時和那四個女道士、說了一番遊山隨喜的話、任他的容顏如何妙好、態度如何風流、兒子總覺巴經勘破情關、早已皈依在法王座下、心裏並不搖動偏是那四個女道士、忒也精[illegible]就是要引先生去見一見那個不空和尙、兒子見他們說出那個不空和尙來、心裏越不禁愣了愣、轉向他們問道們這話說得太蹊蹺了、幾見得一個勤修苦行的和尙、肯到你們女道士廟中來、詠琴詠棋却等不及兒子的話說完了、都不由噗哧地笑了一聲道、你心裏還疑惑不空和尙、不在我們這地方麼、不空和尙當初向你附耳所說的什麼話、我們這種地方、是天上、不是人間、却也得上西方的極樂世界、男女的分別、在你們未曾聞道的人、才有那樣的芥蒂、如其是已經聞道的人、分什麼男別什麼女、同是一般的道侶

滿洲國政府御採用 （內容見本進呈）

滿日對譯 滿洲國六法全書

帝國地方行政學會編纂

本書依諸滿洲國建國當初發布之教令第三號關於現政府之司法機關援用之法令網羅殆盡、且建國以後發布之各種法令均亦併合而輯錄者、大別分爲基本法、民商法、民事訴訟法、登記、刑法、刑事訴訟法等、以日滿兩國文對照之記載誠滿洲國唯一之法典也

本書之發行以後受同國政府多數採用於中央官廳之各部、各司、各科悉有配備、日常之執務皆以此書爲準據也

特價提供

裝釘 菊判全一冊背革特製金文字入 千五百餘頁美裝
定價 金四圓八拾錢
特價 金四圓
送費 金七十五錢

特價期間 限至昭和八年八月末日
代價支付 一切均限先欵
請注意 特價期間經過後仍歸定價

申購處 東京市京橋區銀座西七ノ一 帝國地方行政學會 振替東京一三番

書名	編者	版	定價	送料
現行法令輯覽	內閣官房記錄課編纂	九版	八 四 十 圓 圓	
租稅判例總覽	行政裁判所評定官 關口健一郎閱	九版	五圓	卅三錢
文部法令彙纂	文部大臣官房文書課編纂 逐條索引	十三版	八圓	四十五錢
統計法規類抄	內閣統計局編纂	三版	十圓	卅三錢
會計法規輯覽	渡邊香治編	四版	廿圓	五十七錢
現行兵事法令類纂	帝國地方行政學會編纂	二十版	十圓	六十九錢
現行神社法令類纂	帝國地方行政學會編纂	十二版	六圓	卅三錢
警察法規類典	帝國地方行政學會編纂	廿七版	七圓五十錢	四十五錢
銀行法規	大藏省編纂	六版	三圓八十錢	廿一錢
社會法令集	內務省社會局校閱	四版	六圓	卅三錢
鐵道料程便覽 及乘車賃計算	渡邊香治編	十一版	二圓五十錢	廿一錢

帝國地方行政學會 東京市京橋區銀座西七丁目一番地 振替東京一三・六一・二二〇五番 電話銀座六六〇・六六一・六六二・六六三番

同 新京出張所 新京彌生町二丁目一番地 振替大連六〇七〇番 電話三八三二番 郵便物請投遞新京郵便局私書函三二號

特設提莊部

大宗 綢緞 葛紗

伏綢 麻紗 線呢

男女 時髦 衣料

削價五扣

大連市 監部通 西德泰百貨店 電話 6459・8594

稀奇之發明!!

不論在電車裏或室外

何時何處均可輕便使用

並雖其一滴亦不空費

其瓶卽成

自動式之點眼器

新案特許

新容器之老篤眼藥

新容器のロート目藥

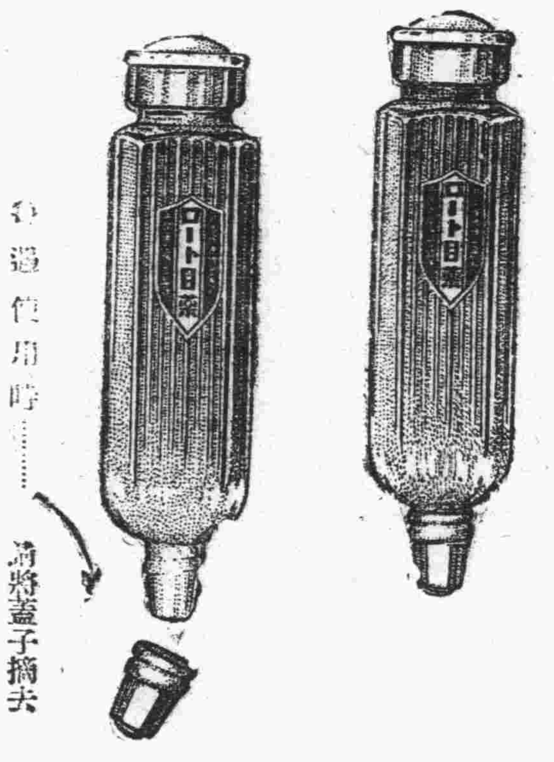

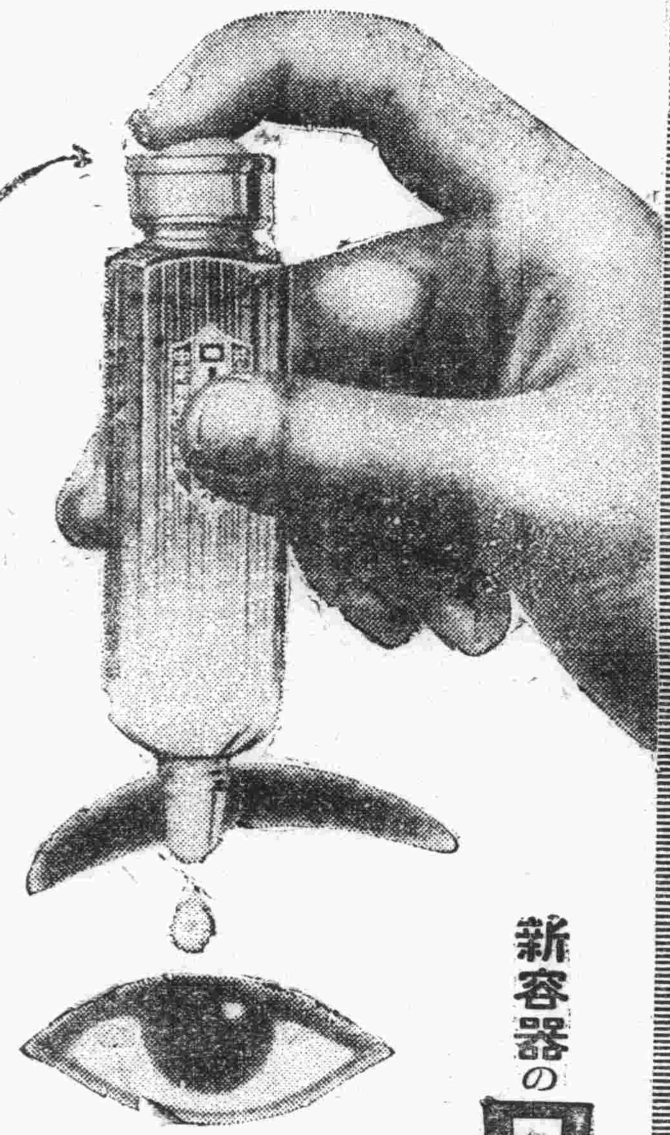

EYE WATER

ROHTO

is an excellent lotion for inflamed, red and weak eyes and granulated lids.

小兒用 老篤眼藥

小兒則有小兒用老篤眼藥、係爲十五歲以下之小兒、特別留心而配製者也 不痛、不刺、雖幼小之玩童、均可使用、決無所誤 定價金二十錢・金十錢

老篤眼藥 新容器之効果

1 携帶便利、用法簡單、故不論在電車裡、或工作寸隙、或於夜間就寢時、點眼均甚便利

2 容器之口不尖而滑、故縱爲兒童點眼、亦並無危險

3 容器之蓋子摘開時、誤將容器傾倒或倒下 藥水絕不致於自漏

4 容器既爲扁形、雖在桌上亦無倒轉墜地之虞、又携帶於衣袋、尤爲輕便

5 並無如從來棉及玻璃所製成之喞筒式點眼器 隨用隨漏之虞

6 蓋子旣如式扭緊則携帶中決無眼藥漏失之虞

與原有品 價格同

藥價

大瓶	金五十錢
中瓶	金三十錢
小瓶	金二十錢
小兒用	金二十錢
試用瓶	金十錢
試用小兒用	金十錢

小瓶之(定價金二角)使用量—約百滴

以貴重藥材配成 最有効力

主治症

火眼、眵目眼、起星眼、流行眼疾(結膜炎) 昏花眼、疲勞眼、爛眼、脫拉火膜(顆粒性結膜炎)、凝眼、曇眼、血紋眼、衝傷眼、麥粒腫等

井上德國博士處方　中尾藥學博士指導

有權威而完全無缺之處方

老篤眼藥、係基於日本眼科界之權威井上德國醫學博士、任東京眼科病院長中、費多年之研究所得之祕法、經藥學博士中尾万三先生嚴重監理下所製成者、故由醫學藥學兩方面觀之、洵爲完全無缺之靈方也

處方之合理化—專期卓効

用法簡單、能將眼病從速治癒、爲家庭眼藥之第一使命、老篤眼藥既基於最新學理配成、不僅於收歛、防腐、及殺菌上之功効、且能消炎鎭痛、凡治眼病上應有之諸種作用、無不齊備、而又配製合理、故用此藥、並無其他藥液洗眼之累、加以効驗神速、洵爲最合近代眼科之仙藥也

藥到於眼不刺不痛爲特色

老篤眼藥、因有特殊高貴藥之作用、不特奏効準確、點眼亦不刺激、點眼後「頓覺目力淸爽」、此其一大特色也、不特有効於眼疾而於運動、或讀書、或記帳、以及其他細緻事務時用之、亦可收最大効力

由日本最高之眼藥工塲製出

老篤眼藥工塲、係日本最大最高之眼藥工塲也、於大規模優秀無比之設備下、自中尾藥學博士以次敝製藥部員共同盡其最善、而從事於生產、故老篤眼藥、雖於數千萬中之一個、亦必完全有効並可確保

總號 大阪東區南久寶寺町 山田安民藥房

經理處 大連市浪速町 日本賣藥會社

◉各商埠著名藥店均有代售

奉天

瀋陽縣治安維持會 議決情報系統
責成各村長報告分所 由分所遞報上級機關

瀋陽縣長許性恒氏鑒於目下縣界各村不時報有匪訊該管警署暨鄉團等雖極力預防然仍有一二處被匪搶掠若並本縣界內南滿奉山瀋海等鐵道橫叉其間若不設法防範倘一日發生意外關係非常重要該縣長爲謀治安防匪保護各鐵道沿線起見特於十六日上午十一時招請日滿各方與治安有關係方面及民團長等假該署會議室開警備會議其討論各項圖滿決定至午后一時始散會云

瀋陽縣治安維持會鑒於瀋陽各村村長有負情報之責任前已由瀋陽縣長指委在案惟各村長之報告至附近守備隊憲兵隊警察署及滿鐵各機關報告似此旣複雜而又無系統於情報之能事頗爲欠缺且時有貽誤之虞日前經治安維持會議決結果亦認爲此事頗少系統而漫無統制乃決定實行統一仍責成各村長報告分所由各分所轉報警署由警署轉報縣情報分處再由縣情報分處印送各關係機關以示統一而便剿捕尤於消息亦多靈通至各村長之報告情形大概如下

一各村村長每日必至該管分所一次報告匪情

一村長應報告匪人之出沒狀況爲匪之人數匪之頭目匪人所携之武器等均須詳細報告各村長尤須對著名之大匪如五洲九洲小白龍平東洋仁勝菊勝等詳加注意關於其行動必須詳細報告

一關於各地發生之小匪亦須注意詳細報告云

仍有冒充官員 搜翻烟土者

省城近來關於私拿煙土之事屢有所聞有於起中被檢查捉獲者有將煙土損失而人逍遙法外者有住戶被搜翻者有知情暗中敲詐者種種怪事不一而足誠可謂之鴉片聲中之新紀元也昨聞城北蔡台子村民洪某素無正業於割煙時彼即來往於各煙地向種戶强索强要積聚約二十餘兩由虎石台乘車擬來城售賣不意被捉獲煙土錢未得而身已入囹圄矣又有鄉人二名行抵城北二台子前被人攔阻聲言檢查該鄉人遂不敢少動該攔路搜查者遂將鄉人遍體搜翻並無錢財私貨正欲放行忽見鄉人所持之小筐內裝雞蛋及碎草當時心疑復令將雞蛋拿出檢查從底果有煙土一兩餘該人等大怒言非送官究辦不可鄉人再三哀告言此土並非售賣因有內住素耗咸城在有此癖故從彼自吸者若是售賣何能拿這一點該人等作好作歹始將煙土沒收放行亦云幸事並聞有自稱鴉片專賣署人員在住戶任意搜翻之事該住戶倘無煙土可獻該員等並有動武强迫之事此事眞否未敢確定惟負有地方之責者對於此種怪事宜設法嚴查以申法紀而維治安也

預防虎疫之傳染 講求清潔辦法
縣警局召集九特兩區會議 村民商戶須具結遵守規約

瀋陽警務局鑣啓明局長鑒於屬境九特兩區近接省城人煙稠密現省城當局正在預防山海關唐山方面之虎疫該兩區距城較近亦不免有波及之虞於日前特由該局行政課招集九特兩區內勤署員會議對於兩區內之衛生詳加協議茲覓得該會議紀錄誌之如下

瀋陽縣警務局於本年七月二十七日召集九特兩區警察署內勤署員會議紀錄

計開

一、時間上午十時三十分、二、出席行政課長傅鴻鴦第九區警察署內勤署員江海泉特別區警察署內勤署員李永福、三、紀錄僱員唐愼齋、四、討論事項一行政課長提議謂近日據各方情報山海關唐山方面發生疑性虎列拉若不預爲防範恐不久蔓延瀋境況據調查方面省城今年赤痢發生曾有去歲五倍之多故近日瀋陽警察廳正在籌防期間至我縣境近日不過第四區蘇家屯驛內驛外及小格鎭堡迭患赤痢者十餘人已由清潔費僚出大洋交由蘇家屯警察署代與南滿醫院盡力設法消毒以求遏止惟第九區及特別區近接省城人煙稠密若不特別預防恐蔓延城內城外故亦會奉憲令應特別注意以免發生但預防方法應取重於人民而該處居民雖近距省城至一般人民智識甚較淺陋尤應近於規勸及勸令意義可否由局印製規約書令民戶互相規勸至此項規約書概不收費以輕擔負附檢格式於後、二、通過即發並限半月辦齊呈報、三關於本年春季清潔大掃除業經由各署舉辦結果甚佳茲屆夏季擬仍援案擧行一切規則及概要與春季同、四、議決通過並由局訓令遵照並發清潔證日期定於八月一日初次檢查五日復查清潔者發給清潔證次者責令勒限清除另發清潔證、五、九區署員提議關於戶口正副頁用紙不足請速發、六、已由局印畢不日即可發到

瀋陽縣警務局爲促進屬境人民之清潔起見特規定商民清潔規約切結互相保持清潔意願良善茲覓得其切結內容略誌於下

瀋陽縣區分駐所村民商戶茲爲保持公衆及個人衛生情願互相規約講求清潔如甲戶不清潔及發生疫病及其他有傳染性之病症乙戶即負規勸與報告責任倘查有漫視及扶同隱匿等情甘領重咎所具切結是實

注意

一、本規約書以促鄉民注意清潔爲宗旨、二、凡甲戶被乙戶出具規約甲戶即應受其規勸並有疫病發生乙戶負報告責任不得隱匿違者重咎儀三、本結有效期間以遷移爲無效(甲戶被乙戶規約如甲戶或乙戶有遷移時即失效用)另訂規約切結、四、本規約商民各戶應切實遵守之

清潔夫房舍 如有塌漏之處 報廳以便補修

瀋陽警察廳長齊恩銘氏鑒於防屬各區衛生隊所住房舍當茲伏雨連綿之際不無滲漏損壞之處於日昨特通令所屬各署所詳細調查清潔夫之房舍如有塌漏之處詳報該廳以便補修而利居住云

改良路電灯 照明省城市街

現省市當局鑒於市內之原有電燈裝璜欠佳對於光度未免大弱故一至夜間幾成暗城旣不便於行動又易使匪人之潛迹現關係方面爲便利市民計特由電燈廠備料將全市舊有電燈全部撤除改裝仰式双頭鐵柱電燈電力旣足燈頭又多而每柱之距離又較近故擬定將來工竣放光之時奉天市將成不夜之城而現光明世界矣至工料費用除電燈廠自出大半外餘則由市署警廳補助之

是何人自縊 死於福陵中

東郊外之清太祖高皇帝之福陵於日昨十六日在寶頂之榆樹突發現一自縊身死之客其死固無足奇異者特其死之地而令人不能不咋舌而又不能不注意也其亦可謂死得其所耶

更日本來滿視查團二十五名擬於十六日赴東陵(福陵)視察因之除警察第三大隊按例每日派警隊步隊五十人前往保護遊人外瀋陽警務局又增派炮兵四十名由趙文清督查員率領前往比至該地後又聞該視查團當日不爲能前往趙督查以東陵向爲匪賊淵藪此次爲防匪人潛伏計特在附近山林內搜查比後至陵內更登城遙望乃發見寶頂上之樹叢中隱約有人乃各持槍前進比至寶頂之上則見白鍊無情早已名登鬼錄矣蓋該人早已自縊於寶頂上九顆榆樹中之一大樹之枝上也身穿青褂藍褲類似中等社會人及商人模樣據觀其情形於十五日鐵門終日並無人至十四日有人遊玩故推測該人當在三日前縊殉命者現正調查其致死原因及其親屬云

司法會議第二日 議決三十一案
散會後馮議長帶領 全體會員晋謁執政

第二次全國司法會議第二日於十六日上午八時至十二時開會

議長訓辭暨總務司長法務司長行刑司長報告(另錄)

議長宣告現在出席者已足法定人數應即按照本日議事日程先議本部提案

一、公文務期簡捷案(本部文書科提出)

(表決結果)各省院廳一體遵辦

二、官印統一刑製案(本部文書科提出)

(表決結果)俟由部呈請國務院一律換發銅質或木質新印各院廳舊印一律撤銷

三、關於司法年度之件(本部調查科提出)

議長宣告本案關係變更司法年度應付審查再行表決指定十六、十五、廿一、十八、十九、號會員五人審查報告

四、關於司法年鑑之件(本部調查科提出)

(表決結果)各省院廳速將大同元年度各項統計表報彙送來部以便着手編輯大同元年度全國司法年鑑

五、關於職員採用之件(本部人事科提出)

(表決結果)經部核准後方准登用

六、關於俸給明細表限期呈部之件(本部人事科提出)

(表決結果)各院廳每月俸給明細表於當月十日以前送部

七、關於官吏免職之件(本部人事科提出)

(表決結果)除有重大不職情節得以院廳命令停職一面報部外其通常關於免職非經報部核准不得行之

八、請領家族遷移費時家族之意義(本部人事科提出)

(表決結果)須依照暫行文官內國旅費規則第三章第二十一條辦理

九、關於職員轉勤及昇給之件(本部人事科提出)

(表決結果)嗣後各院廳職員轉勤須報部核准轉勤人員若無昇給令仍支本人原俸

一〇、關於預算運用之件、(本部會計科提出)

(表決結果)關於大同二年度各院廳預決算須恪遵部令所指示及規定辦理

一一、各省縣兼理司法及司法公署擬予裁撤一律設置法院案(本部法務局提出)

(表決結果)議長宣告本案事體重大應另開委員討論會詳加討論再行取決

一二、各省法院承發吏擬切實訓練案(本部法務司提出)

(表決結果)俟由部規定訓練辦法通令遵行

一三、實施法官訓練案(本部法務司提出)

本案俟將龍江地方法院所提請訓練司法人材案合併討論

一四、關於戶籍確定事項應迅即進行案(本部法務司提出)

(表決結果)本案關係立法應俟戶籍法規頒行後再議進行

一五、關於供託制度應早確立案(本部法務司提出)

本案暫未定進行辦法爲部中諮詢之件

一六、關於現行援用之各登記法令應迅籌統一辦法案(本部法務司提出)

本案提出諮出諮詢留待另案改訂

一七、各省辦理登記人員擬分別訓練案(本部法務司提出)

本案亦爲諮詢之件如何辦理待由部決定

一八、關於公證制度似宜另行制定於北滿外應擇繁盛省會提前辦理案

本案俟與一八五案合併討論

(本部法務司提出)

一九、關於民事調停事項應力避訴訟形式案(本部法務司提出)

(表決結果)由各院負責進行

二〇、關於公斷事項應由該管法院調查報告案(本部法務司提出)

二一、日本人爲訴訟代理人由各法院隨時調查報告或參考人時法院檢察廳對之審理應持如何狀態(本部法務司提出)

二二、關於法令上質疑或請示案件應規定統一處理案(本部法務司提出)

本案依續行討論決定

二三、刑事卷宗應於案結後自始至終編成一冊案(本部法務司提出)

本案併一七五案討論

二四、日本人有關係之訴訟案件報告案(本部法務司提出)

(表決結果)應遵照元年九月部令第二三三號隨時專案報

二五、審核命盜各案應派有學識經驗人員承辦案(本部行刑司提出)

(表決結果)各院廳長注意辦理

二六、死刑執行用絞案(本部行刑司提出)

(表決結果)除有特別規定外執行死刑不得用槍決

二七、提審命盜各案應詳愼審訊案(本部行刑司提出)

各法院長官轉飭承辦人注意

二八、關於免囚保護事業可否由各省區就地勸令民間慈善家或社會團體擔任辦理案(本部行刑司提出)

本案併合二一〇案討論

二九、在少年矯正機關未成立以前各地方宜就現有監獄酌量劃撥院舍另闢門關專管少年人犯案(本部行刑司提出)

本案併二〇二案討論

三〇、擬於適中地點籌設收容外國人犯監獄案(本部行刑司提出)

本案併一九九案討論

三一、看守訓練案(本部行刑司提出)

本案併各省院廳所提二三案討論

議長指定十二、二二、八、三五、三一、五會員審查整理各提案將提案性質相同者併合討論

議長宣告本日散會明日繼續會議

本日共議決三十一案

散會後由馮議長帶領全體會員赴執政府晋謁執政

警務廳與警局分擔 管理鴉片事務
鴉片零賣人祇准設一處 通飭各署認眞取締分號

奉天警務廳前奉中央民政部訓令關於鴉片專賣制度之本意及管理事務在省署歸衛生科在縣署歸警務局並應便警察職員澈底明瞭一切鴉片法令等情該廳奉令後當即通令所屬一體知照茲覓得原文照錄於下

奉天省公署警務廳訓令奉警衛第一五六號內開爲令遵事案奉

民政部警字第二一九七號訓令內開爲令遵事查鴉片制度原爲保健民衆以矯正有癮者及一般吸煙之取締故警務機關對於此事應負責任且應屬於衛生科管理方爲適當此種意思前於五月末之警務廳長會議時亦經指示在案顧鴉片法施行之初關於小賣人之指定事務暫時經總務廳辦理本屬權宜而警務廳亦多不關與即警務廳辦理此事管理亦多不一致似此情形於事務統制及進行上殊不便爾後關於鴉片一切事務在省公署應屬於警務廳衛生科在縣公署應屬於警務局管理爲是並須指定人員主任其事負責辦理總期勿生窒碍爲要又據日前衛生科長會議所云警察職員對鴉片法及其附屬法令之趣旨有盡未了解者當於此際務使一般警察職員澈底明瞭該項法令之要旨及其自覺取締責任之所在於事務進行上庶臻安善除分令外仰遵照辦理是爲至要等因奉此除分行外合行令仰該廳長知照此令

瀋陽警務局現奉奉天警務廳奉警衛第四七八號指令鴉片零賣人每人祇准設煙館一處云出該局奉令後當即飭屬周知茲定其原文誌之於下

瀋陽縣警務局訓令第　區警察署

爲令遵事查前據各該署長到局聲稱近查管境鴉片零賣所覓有設立支號情事究竟應否取締請予指示等情前來查該鴉片零賣所之呈請似應以每一執照限設一所爲合理惟該零賣人所領執照究竟有無此項准設支號之規定本局無從懸揣當經據情轉請茲奉奉天省公署警務廳奉警衛第四七八號指令內開呈悉查零賣人每人祇准設煙館一處仰知照此令等因奉此除分行外合行令仰該署即便知照並轉飭所屬對於鴉片零賣所分設之支號認眞取締查得禁勿循隱致干究戾切切此令

法院旁聽記
依據法規換領契照 似非僞造証據
兩方所爭商埠土地永租權 上訴人被詐騙無有力證據

日人原口文一於民國二十年曾於瀋陽地方檢察廳控訴王松岩偽造字據於瀋陽地方法院呈控王松岩侵占其於奉天商埠地所買吉田之地基三十三畝偽造字據一案適經大赦檢察廳與以不起訴至於侵占一節因事實俱在而原口並無充實之理由與證據被地方法院駁斥原口文一不服原判上訴於瀋陽高等法院屢傳不到王松岩他往高等法院嗣因事變到遂執行缺席判決王松岩敗訴今春王松岩歸後乃上訴於最高法院請求恢復原狀最高法院發還更審云云該案之原委係吉田於民國十三年委託伊慧賢借王松岩金票四萬元年利三分以吉田於商埠地所有之地基三十三畝爲抵押以三年爲期立有借據並有吉田之收據曾經吉田蓋章言明至期如數償還如不能償還即準許王松岩更名換契民國十六年到期吉田本利未還王松岩依據契約於瀋陽商埠局依法更名換契取得該地之所有權爰於十六年秋王松岩於該地基建築樓房三所價値數十萬元原以民國二十年聲稱該地係由吉田於十三年賣與彼矣因王松岩欲買該地吉田之所有契約遂被王松岩騙去不返並偽造借據等物原口文一遂控於瀋陽地方法院請求返還契約吉田親訴於瀋陽地方檢察廳控訴王松岩偽造字據當時聞得蕭城風雨幾於無人不知無人不談日昨經高等法院又開庭審理到上訴人原口文一上訴代理人日本辯護士齋藤鷲太郎即被上訴人(王松岩未到)代理律師劉景堯參加人(吉田未到)日本辯護士小山菱技據日昨審理情形言之被上訴證據充足借據收據及更名換契均極合法手續完備而上訴人則僅以稱證據係屬偽造但無何證明者但因吉田未到或者吉田到案定有相當之證據云茲誌日昨審理情形如左原口供

問第一審曾經判決你不服上訴這一審你希望怎麼樣判呢答上訴貴院第二審曾經判決那次判決已經是很正確的最高法院又給發還更審是毫無道理的問你上訴的理由是甚麼呢答本案在以前已經開庭數次關於本案證據已經陳述無餘

法官說吉田未到參加代理人有何陳述答已經開庭數次完全陳述過

問你們今天沒有甚麼新證據嗎答沒有新證據在民國十三年王老太太要買這塊地方他要拿去看看他拿去就不返還了本人因爲同國所以把這事情擱下了好幾年王松岩在這個期間偽造的借據他就更名換照借據也並未經吉田蓋戳那完全是他偽造的本案事實不用說也可以知道在事變前王松岩的勢利這種假證據是很容易的再者當時在商埠換照得經本人蓋戳才行當時並未經吉田蓋戳問現在所陳述的和以前的一樣就不必說了

法官宣告關於吉田部份有甚麼陳述沒有小山辯護士答對吉田部份沒有甚麼話說問對於吉田以前所給的收據有甚麼話說沒有原口答這個收據他本人不到案我不知道這字究竟是否他寫的我是不知道我們日本人各人的戳子在官廳全有存案這一點不像其他各國這準得到官廳對才行至我對於吉田這條子我本不願該說話不過我們倆是多年的朋友看這收據字跡不像吉田寫的我不敢說這也是他們僞造的這個總不敢說是眞的吉田本人不來我不敢說還過有一點在以前這些年王松岩並沒說有這個證據經過好幾年才找出來偶然發現了這個證據不問可知那是假的問吉田甚麼時候可以來答那天都可他來就可以證明是眞是假

問被上訴代理人有甚麼陳述劉律師略述之如次

上訴人理由是說借字不是眞的戳子也不是眞的緣在民國十三年四月二十五立的借字因爲當時被上訴人已經是六十歲的人了當時不是自己辦的代理人就恐怕他被上訴人所欺騙了所以在上一次調卷的時候就注意到這一點收據和借字的戳子全是吉田完全一致收據借字上的戳和上訴狀戳子也是一致全是吉田兩個字假設若是偽造也不能完全一致由這點去看收據和字據是當然屬實至於收據在以前並沒有拿出來就因爲被上訴人年老多病不是完全經他自己手所以沒找出來在今年才找着上訴人說被上訴人是詐騙怎能有十六件收據之多如果是詐騙祇能將大照騙一紙大照爲甚麼大照附帶的字契收據完全騙來了嗎而上訴人又沒有力證據旣然不能舉證就用空口攻擊第一審原判依法律也無效及方所爭的就是永租權在商埠局的土地商埠局有單行法規被上訴人更名換契是依據商埠單行法規辦理被上訴人所換契據商埠局有公函證明再者按本案關係人去說被上訴人乃第三人上訴人應當控訴吉田這些字據被上訴取自吉田之手上訴人買自吉田之手即應除訴吉田被上訴人是間接第三人再者被上訴人巳經登記更名換契納稅第一審判決甚爲正當至於代理人所陳述之理由詳見理由書

原口說本案巳經數年現在才發現新證據這當屬偽造再有一層說我向吉田要但是這字據並不是吉田的也不是吉田交給王松岩是我交給王松岩的這當然由我負責就是吉田的由我交給王松岩也得由我負責

審理至此法官說再行定期審理云云

賣蛋小販被詐騙

省城近來商賈雲集戶口日益增多而交通亦日見繁華新奇而巧妙之事亦層出迭現眞有聞所未聞者日昨有鄉人劉長安年四十五歲城東三家子北人素日在村人收買雞鴨蛋等類來城售賣亦頗獲利昨又由家中擔挑雞鴨蛋六百零幾枚來城至小東關下頭忽遇一人言買雞蛋劉某說不零賣其人說正好你有多少我要多少二人言無數句遂將價資說明每百大洋二元四角五但其人言道某亦是販賣雞蛋的顧主顧多今日因貨(即雞蛋)不夠用故先買你的你須擔着給我送々該劉某見賣的價資頗高又是包了即是送々亦無妨礙遂即擔挑跟在其人後面北人即赴各飯館點心舖及商號等販賣每百亦賣二元即二元以下亦賣該劉某生疑問道掌櫃的你如此賣法豈不賠錢嗎其人答道你不明白我們供主道均有一定價資不能隨便漲落該劉某亦即不問但從晨初跟隨其人走遍城內賣出不過雞卵四百餘個其時天已正午困乏已極肚腹餓不可擬遂說道若如此送法我可不賣啦你給我錢吧其人說西關飯館一家就要二百你跟我送去將錢給你算清劉某說我得吃飯其人說到飯館子我請你遂不問劉某願意與否彼即在前先走至西門外工夫市北口人煙擁擠之處其人即向南飛走而去該劉某扁挑擔彼處入又衆多不易行走正在抱怨之際其人亦不知去向當時急行幾步心想超上豈知在該處找有二時許亦不見其人蹤跡後經路人見其形容甚爲着急遂即詢問劉某將始末說明路人聞聽者甚多明知劉某受騙不忍再令彼找尋遂勸解劉某早早將餘下的雞卵賣了回家吧你是受人騙了若是都給你賣啦損失豈不更大你將雞卵均送至何處你可回去問問可有認得其人的嗎彼時劉某情急之狀幾至哭泣經衆人再三解勸劉某始挑起雞卵赴所送雞卵商號探詢其人下落去了能否找着其人後事不得而知也

瑣事拾零

△偸煎餅手術眞靈敏　大西關熱鬧街宋煎餅舖代賣雜貨共櫃夥三人於日昨上午十一時許櫃夥王某赴外辦事執事宋某因天熱在櫃台內午睡僅櫃夥張德立應酬主顧彼時張某赴門前過下便溺事畢見一人手提藍包由屋中出來急問道買甚麼其人說道這後院有姓王的嗎張櫃夥說道這後面無有住家的由前胡同進去北院內有好幾家姓王的呢其人說謝謝而去張某入屋多時忽見擲出來的煎餅完全不見當時大驚急問執事人煎餅賣了嗎宋某說不知道張某始想起方纔出去的人手提藍包定是煎餅無疑遂即向西趕去並無其人之蹤跡所偸煎餅雖不値錢亦足見其人手術之快靈機之敏矣

海城

全縣團丁達三千名 協助警隊剿匪
各區自衛團遵令先後成立 滕局長調團隊往西部防剿

本縣治安維持會前決定之鄉村自衛團有副助警察保衛鄉邦之任務當此萑苻不靖之際各村已一律成立聞每個主村人數約六十名以全縣主村計算自衛團丁實達三千名以上現下警務隊局長爲統籌全局肅清匪患計特下令各區對於搜剿胡匪警隊與鄉團須連絡呼應俾全縣警政益臻完善則混雜分子自不能在我邑立足云

警務局長滕仲文以營口小房身一帶尙有胡匪李化一戰滕軍等盤踞因恐警隊單薄特於十五日下令四分局調自衛團一百名一駐紅草泡一駐藍旗堡又調小馬頭柳公屯兩村之警團駐海青灣帮同防匪云本縣警務滕局長對於西半之匪患異常注重但能把住遼河口俾匪輩不得東來則全縣治安日有把握因此於月之十六日調警務第九分隊長蒲國芳第二分隊長顧玉階帶兵五十名於下午一時由牛庄城出發但赴七區大高麗房及四區之草泡防守遼河口

大道屬官赴三區

縣署大道屬官爲某項要公朝赴三區切實調查潛行時並由一區派差遣兵三名隨行保護於同日晚上時平安歸來矣

新京

首都警備部招集 京師治安會議
追悼陣亡將士亦曾提及 決定于古曆中元節擧行

首都警備司令部司令官軍政部次長王靜修氏頃近鑒於首防警備期間對於京師治安計劃亟應澈底討論用期拱衛萬全於日昨上午在軍政部招集新京駐在負有治安職責者各機關首領等列席由十軍政部次長主席提案計論公開治安會議關於首善之區警備方案均有詳細討論又訊關於追悼陣亡將士大會亦曾於治安會議席上提出審議預於古曆七月十五日擧行追薦超渡以慰幽靈云云

警察廳派員 參觀博覽會

首都警察廳當局頃爲參觀滿洲大博覽會一切警備狀況起見特選派本廳警務科谷川警佐特務科井上警佐保安科中山屬官並張譯員等於今(十七)上午九時搭乘滿鐵快車由新京直去大連云

省公署催令 前任祖縣長 欠欵速爲清結

前長春縣長祖福廣氏奉省令調爲双城縣長其舊任財政交代因辦理尙未竣訖即行匆匆履新頃查祖福廣縣長於接管祖前縣長長春任內尙拖欠蒙旗升科契稅等欵大洋一千三百八十三元八角五分未能律清結遷延迄今尙在虛懸頃聞吉林省長公署昨以第五百四十二號訓令前長春縣長現充双城縣長祖福廣氏着將長春任內之欠欵速爲辦理清結呈候核奪以結交代云云

營口

零賣所增加近訊

新京區鴉片零賣所成立以來進行順利刻聞某方面傳謂擬在本區之內有追加零賣人二十名之說以上消息風傳如是能否實現尙未證實

綁票案續訊 張子安已逃回

本埠揚武門街住戶張子芳係第四監獄張獄長之弟被匪綁走等情巳略誌本報茲聞張子芳及子成英對屋鄰張蠡恩等三人被匪架走至白廟子附近某放回留其子成英年十八歲張蠡恩乘匪不備脫逃匪將張待贖調查張某被匪槍去國幣一百八十元貴重衣物數件張蠡恩被搶現大洋五元衣物多件已開列失單報告該管警署查緝云

又訊本埠羅鍋橋街住戶張子安前被匪架走多日並無消息不料張某昨由匪窩逃回據張子安云在大房身高粱地內藏匿數晝夜並未綑綁因突來匪幫與彼匪爭票開火遂乘隙逃回一般親友無不慶張某由虎口逃生此可謂不幸中之大幸

批示

◎奉天實業廳

△于方漢　呈繳礦區稅六十元〇九角由批核符例收仰即知照

△樹德堂　呈送更換礦圖由批查請多未符應按指示再行更正呈核

△福升德　呈撤銷前保鼓樓南路西世昌洋服店由批應與該店商另換妥保來廳方能准予

廣播順序

八月十九日(土)放送番組

新京放送局

奉天後四、〇〇唱片、行市、商業通信社

新京後四、三〇演藝

新京後五、〇〇時事解說

新京後五、三〇新聞、(滿洲語)

東京後六、〇〇東京中央放送局編輯

新京後六、二〇語學講座(滿洲語)講師、高宮盛逸

新京後六、四〇語學講座(日本語)講師植松金枝

新京後七、〇〇新聞(英語)

新京後七、一〇新聞(俄語)

新京後七、二〇新聞(朝鮮語)

新京後七、三〇新聞氣象豫報、放送局編輯及順序豫告

新京後八、〇〇演藝

東京後八、三〇時報

東京後八、三一新聞東京中央放送局編輯

醉裏
(羅黒芷著)(六)

、而你覺不能在這樣的世界上給自已添上一個新的生命麼？朋友、你要創造生命、你要創造世界、在這個生滅無常的現象之中、你是一個聰明人呀」

我一口氣將這話說完了、他的垂着的頭依然是垂着的他的閉着的嘴依然是閉着的他老不說話、停一會兒、我們的心的激動輕飄飄地從腦袋裏滑去了、房中沉悶的空氣使我們感到不愉快、冷寂的情形使我們感到淡寞、於是我最後向他說『你可以同我們一道回去麼？』說着、我立了起來、楊先生也呆呆地隨着我立了起來、我們告辭時、他送我們到房門口便止了步、然而他說話了、他低聲說「我很感謝你們的厚意、尤其是魏君的厚意」

楊先生躊躇了一會兒便彷彿用了掙扎的力量似的向他說、明晚是十三的夜、我的家裏樓廊邊的月台上很清靜、我們是朋友、我們可以在那兒看一回月、并且因爲——你願意來麼？」

讀者們、以上的話都是我的朋友魏植君向我談道的、他歇了一歇、伸一伸肩頭、便又接着說

那夜的月色眞清朗呀！雖在六月的中旬、東邊的天空沒有一點雲彩、從那樓廊望出去、只見在我們面前平展開去的重重疊疊的屋脊、瀧頭、電線桿子的尖頭、縱橫的電線、和那一處兩處從人家庭院裏伸出頭來的樹葉的黑團、由一日焦熱的陽光中掙延到此刻盡被那光亮亮的月色揮灑着、在近處的容易分辨牠們的陰影、在遠方的越瞧越模糊、直到末了你的眼睛也看痛了、覺分別不眞那一片昏茫茫、究是人間的世界、還是死神的國土、我們面前小棹上擺了三個高的玻璃盃、幾瓶檸檬水、和一壺紹興酒、兩個白磁盤子裏高高地堆滿着水果和餅干、月光蒙在這些東西上面、彷彿教牠們活了一般、反射出許多鈍的銳的眼睛望着我們說「我們的世界快消滅了、你們的呢？」

我們的談話決不是從前的情形——熱鬧々的笑和火雜雜的鬧、一個陰影侵蝕了我們的心、果然那些餅干、果子、酒、和檸檬水漸漸消滅了、我們的倦怠也漸漸拓大直至牠展開翅子將我們三個人完全覆蓋起來、涼氣和地上蒸發到空中的餘熱變成了幾團板滯的白雲球、一團一點的慢慢從東南方移過來、恰恰遮住了那月輪、此時他們兩人的顏面和衣衫都變成彷彿夢裏所見的一般、黯澹而陰鬱、我的心裏難受、我便起身先告辭去了

我告訴你、朋友、從那冬天半夜裏聽見哭聲起直到近來的我對於更生的厭惡、爲着這幾日的印象竟完全變成了一種廣大的同情、我的思想幾乎被這東西改換方向了

十天過去了、更生從那夜起不見蹤影了、關於他的消息沉寂了、我對於他的懸念也漸漸忘去了、時間却還是六月

然而一個雨天的第二日清晨、先一夜便在我這寓所裏歇了不曾回去的楊先生、手裏捧着一張日報躺在那廊簷前籐椅上讀着、我正在房裏窗書棹邊治事、偶然隔窗望去瞧見一個赤脚的人、腦不挾着一柄綠油雨傘、褪色的白布紗長衫捲起一半圍繞在腰間、大踏步笑嘻嘻地從院中急走過來

內外論潮

獨裁道上之美國政治（二）

著者以爲旁觀評

著者於前段中、曾謂羅斯福就職後議會中通過各案、無往而非仰承羅斯福之鼻息、現爲補意之不足、爰再加「仰承羅斯福之鼻息乃衆目昭彰之事實」一語、至美國々民其所以坐視議會仰承羅斯福鼻息通過議案、而不譁然興師問罪者、亦由羅斯福之政治的舞台技巧、有以使然、且正唯羅斯福之政治上技巧、足以使美國々民心悅誠服、於是「當前之客觀狀勢」與羅斯福「個人的要素」結合後、所謂新型政治家之懷抱才能、遂展佈於美國群衆之前、當去年羅斯福膺民主黨之選、出競候補大總統選舉時、一時體力不勝、羅所謂脊髓骨灰白質炎之小兒的痼疾、此外一切政治的態度、一般人亦認爲有「幼稚」之嫌、因之對彼競選前途、甚抱危懼、而孰知彼時有「稚臭」之嫌者今竟「練達有爲」立於美國政局尖端、與澎湃席卷美國國內外之資本主義經濟一般危機戰、並居高臨下、睥睨全世界！總之、目下之羅斯福、已高昇於現實政治之試驗台上矣

◇　◇　◇

本年二月十五日、無政府主義者(?)臧格拉刺羅斯福於佛羅里達州之邁米、幸未射中、此種突發事件、實使羅斯福之存在、愈爲鮮明、而群衆對於當時不幸受傷或死亡者自然發生之同情、漸轉化而爲支持衛護羅斯福之情感、而羅斯福在政治上之鮮明活躍場面、遂自此開始

◇羅政府之各種法案

（一）馬斯爾休斯法案　本案係以muscle Shoals國營發電所爲中心之大規模開發計劃、本案在羅斯福政府之「計劃經濟」中、國家資本主義色彩、最爲濃厚

（二）植林事業之失業者救濟法案、美國政府爲求美國森林之再植、保存、利用、爰引用大勞動隊——按救濟法內容、即係所謂動員中之二十五萬人、予以衣宿之外、每月更支給三十元美金、使其從事於林業工作——按本案之提出、一方係基於軍國主義之理由、他方更擬使勞動工銀一般的低下、故多數勞動者與自由主義者攻擊頗烈

（三）證券買賣法案　本案目的、據稱在抑制「以他人金錢作投機工具」云

（四）直接失業者救濟法案　本案即以五億美金救濟失業者法案、五億美金之中、二億五千萬劃作各州失業救濟基金之聯邦政府補助金

（五）家屋抵當借款法案、本案在保護以家屋作抵當、負有債務之家屋所有者、及家屋所有者之債權者

（六）啤酒與酒精成分較多酒類之合法化法案　本案係修正俄爾斯德特條例而成者（按俄爾斯德特條例、規定凡一切飲料含百分之五之酒精者、即在禁止之列）該案認凡含有重量百分之一二、容積百分之四以下酒精成分之啤酒及酒精成分較多酒類、均不屬於「催醉酒類」不在禁止之列、本案實施後、政府年可增一億五千萬元以上之收入、反對禁酒運動者（即所謂修正憲法第十八條撤廢運動者）目下已如燎原之火、波及各州

（七）鐵道統制法案　鐵道、煤炭、煤油之統制問題、原爲羅斯福「一產業統制」上之三大重要題目、第七十三議會中、羅斯福先提鐵道統制法案、該案內容、第一設置聯邦、運輸統制、長官限一年以內、整理統制全國鐵道及鐵道系統、第二賦與制統長官以停止反托辣斯法、州際商業條例、及其他聯邦各州法律上限制適用於鐵道之權

一、產業復興法案　本案分「土木事業起工計劃」與「產業統制計劃」二大部分、前一部分係發行三十三億美金之公債、大興土木、使數百萬失業者、獲得工作、後部目的、係在政府監督與協定之下、謀工銀之提高、勞動時間之短縮「不正競爭」之防止、反托辣斯法之緩和、工業生產之統制等、按最低工資設定與勞動時間縮短、（一星期最高三十小時）之規定、已有伯拉克案及修正伯拉克案之巴金斯案、兩案提出議會時、資本家認爲操之過急、竭力反對、結果兩案均次第打消、美政府爲緩和資本家反對氣餒奉將產業統制計劃、編入產業復興法案中、提出議會、按產業復興法案、與前述農業法案同爲羅斯福政府「計劃經濟」中之兩大骨幹、共爲世人所重視若簡單論其內容、可如次述

一、大總統得設置產業計畫調查委員、並以本法賦與大總統之權力、委托該調查委員

二、各產業團體在某種條件下及大總統承認場合、得設定有一定法律效力之「公平競爭法」、大總統對於各產業團體、得以命令產業團體編製報告書提出報告書爲承認之前提條件、此種規定、目的係在「保護消費者被傭者及其他」

三、大總統在某種場合、無論對於任何產業、均得規定某種法則

四、大總統得與產業團體中之各產業當事者、訂定協約、並有權承認當事者間自發的所結協約

五、大總統爲使法則與協約獲得效果、對於任何產業得創定或改廢特許制度

六、在任何法則、協約、特許制度之下、被雇者不得妨碍團體交涉權之行使、雇主方面、對於「大總統所承認所規定」之最低工資、最長勞動時間、勞動條件、有適用之義務、工資、勞動時間、勞動條件之標準、於可能場合、雖可由勞動者雇主兩方自行商議協定、但協定如不獲大總統之承認、則大總統有權規定勞動標準、並隨時改廢或變更勞動者雇主間所締結之協定

產業復興法案之重要性質、大體依據上述說明、可以推知、即今日美國如何自「計畫經濟」入於「國家統制」更入於「國家資本主義」政治方面、一種新式的獨裁形態究如何展開、吾人大體可獲一概念、又本案中賦與大總統及其閣員之權力、未免過大、故反對者之猛烈、正與反對農業法案相同（未完）

中國匪禍爲嚴重問題

（大公）

目前全國一嚴重問題、而爲一般忽視、且眞相不傳者、爲各地之匪禍、南北報紙、雖時載匪訊、而言之不詳、避僻匪氛、則甚或爲報紙所不載、至於鄉間零匪、更視爲不足輕重之列、雖然、就最近所知概畧論之、匪害之重、實慘不忍聞、南方暫不論、如河南南部、股匪大起、豫當局派兵追剿、業已多日、昨日電訊、一股竄鄂、一股入皖、是大禍正未已也、陝西最近駐耀縣之騎兵隊叛變、殺掠甚劇、現不詳其所在、而鳳翔有甄壽山舊部若干、近亦叛變、化爲股匪、西大道、月前亦有匪警、不知何往、陝南近四川交界處、更無論矣、山東號稱平靖、但數月來、沂水一帶會匪之亂、地方損失、亦已奇重、人民死者甚多、婦女被擄不少、沂水近日、尚屍橫遍野焉、河北近有鄭桂林部之譁潰、禍延數縣、灤東西戰區、多股匪、刼後人民、依然苦痛、察哈爾、近雖倖免內戰、但各縣秩序、至爲不安、清鄉善後、問題甚大、綏遠傅主席作義治理兩年、匪患肅清、人民安堵、但最近又有可慮、孫殿英一小部、譁變爲匪、目下如何、尚不詳知、通觀北方數省、最近皆受匪禍、此皆純粹股匪或變兵、與赤共問題、全爲二事、是以政府社會之注意、似皆較輕、然寧知股匪竄擾之害民、實爲國民經濟上最大之問題、蓋多數縣邑、無自衛之備、故小數股匪、便可蹂躪數縣、假若以兩千股匪自由竄擾、可使數百里內之人民、破產淨盡、在尋常鄉區、則數十匪徒、即可破壞若干村落、故此種匪患、爲一般人民直接所受最大之痛苦、尤使農民經濟、破壞無遺、長此放任、眞去總破產不遠矣、國家今日既對日停戰、所有良好軍隊、宜全部分配各地、擔任治匪、以華北論、察局平後、刻在平津附近之大軍、宜迅速責成其分區治匪、而各省原有駐軍應以維持秩序有無成績、以定賞罰、判功罪、現在軍人喜談政治、政府法意、亦偏重政治外交、故同一匪也、對赤化者流、認爲心腹之患、於一般股匪、則或以爲癬疥之憂、此誠大誤、亟須糾正、誠以救亡建國之前提、須地方平靖、秩序安寧、股匪燒殺淫掠之下、安有救濟農村可言？且已竭之民力、更加以不斷之蹂躪、是民族元氣日見斵削、勤勞良民、坐而待斃、此誠社會基礎根本動搖之大問題、雖須臾不可忽視者也、夫現時巨額之軍隊尚急切不能縮減整理、則亦須先課以剿匪保安之責任、賞罰黜陟、應以此定其成績、抑軍界風氣、最近似頗以往西北邊方去、爲一時之流行、實則西北貧寒、斷難供養大軍、倘以西北爲過剩軍隊之尾閭、則兵民交困、結果定不忍言、故望軍人先不必侈談開發邊疆、應先負起最切近最重大之任務、曰：剿匪保安、以北方論、政府宜決心限三月爲期、恢復各地完全秩序、應特訂計畫、令各省府各軍隊實行之！平日讀報紙者、偶閱匪禍簡單之紀載、暨見燒殺甚慘或損害甚重之字句、司空見慣、殆不動心、然試設身處地、當知一小股匪、便可害無數命、滅一無數家、凡患匪之地、不止一路哭、直一鄉哭、一縣哭矣！現時情形、凡內地旅行、皆有戒心、津郊即然、遑論遠地、所可惜者、人民無喉舌、雖力竭聲嘶、而所聞不遠、而有力者、居則都會、行則火車、事非親歷、禍不身經、雖聞之而不甚注意耳、吾人願各省縣政府、隨時詳細發表地方匪患、勿隱勿諱、願國民政府責成軍事當局、速令各軍隊、負責治匪、勿忘舊式流寇之亦足亡國而有餘！

現代經濟　制度下的現代婦女

（Dwrant 著　文宙譯）

（二）

婦女工業化了、同時家庭生活就衰退了、機器產生了新機器、使大量的生產可能而製造的消費減少、昔日家庭中婦女的工作、現在都有了工廠、這就毀滅了家庭、昔日婦女的工作、一點點的漸被工廠奪了去、昔日家庭的工作、使女子成了奴隸、同時也發生了歡欣、現在都不成問題了、家庭空虛、女子也就不安寧了、女子從家庭中出來、到工廠中去、這於女子是有利的、她得到了工作、她知道不工作、將使她成了一個無意義的寄生蟲、將使她成爲財多身弱的男子的奢侈品、當她第一次得到工資時、她像孩子一樣、從兒童的地位、進入成人的地位、是何等的可傲！女子覺得了工作、這使她更歡喜地去接受新式的服役、女子又成爲一個有作用的人了、這空虛的家庭、從此拋棄了、男女住在都市的小房子或寄宿舍中、數十年來所保持的習俗儀文、在三十年內一齊毀掉、社會學家、社會心理學家告訴我們、一切的習俗和道德、是非經緩慢的過程不能更變的、不過現在婦女地位的變更、確是空古未有、這不過是從我們的幼孩到成年的一個短短的時間、我們的牧師、一記者、政治家警告我們、不要讓社會主義者毀滅了我們的家庭、不過事實上經濟的變遷、不受人意的支配、牠已經於道德家覺察原因以前造成了悲劇了、家庭中只要有小孩、家庭還可以存在、不過工業革命、把小孩也拉到工廠中去了、在鄉間、兒童是父母的助手、也是父母的娛樂品、在都市中、却變了消費的物、於是不得不求兒童的少育、機器促成了工廠、工廠促成了都市、都市促成了德謨克拉西、社會主義、和生育節制、這完全是自然演進的勢力、沒有人想牠來、也沒有人能阻止牠不來、近百年間歐美的歷史、如早料到有這着、也決不致弄到現在局面了、但歷史如能力一樣、是不容人力改變的、牠有牠的定命力、牠必須走牠的前程

在都市中、兒童不僅是一種奢侈品、而且母性本身、已經不是婦女常態的應有之事、却把產育成了一種危害的事體、因爲婦女工作過勞、身體勢必軟弱、男子對女子的美的欣賞又有點異常、男子喜歡柔弱的身材、昔日壯健的美女子、不再合現代男子的藝術趣味了、現代男子的判斷、女性專從性的誘惑上着眼、而不從母性上着眼了、這使女子日趨纖弱、力避孕育、男子又贊成女子這樣做、生怕兒女的負擔、新的機器所謂Contraceqiaes的又不知不覺的助成了女子的解放、女子不必看護兒女、也不必處理家事了、她們走進了工廠、公司、同男子在一處工作、與男子同樣的工作、同樣的思想、同樣的談話、解放的第一件事、就是模倣男子的種種、男子的習慣、如吸煙、裝飾等、都被女子學去了、這使男子女性化、女子男性化、同樣的職業、同樣的環境、同樣的刺激、結果把男女成了同樣的人、恐怕三十年後、男女間的分別、須要拿徽章來標識、才得認識清楚了、拿現在沒有兒女的女子、與她們兒孫繞膝的祖母相較、是何等鉅大的一個變遷呵！

從前、女子的被尊重、是與她的兒女衆多爲正比的、女子的功用、是在做母親、有多少的人禱告神祗、想多育兒女、如mayas人不育的夫婦、多誠心絕食去祈求兒女、母性何以能感動人？因爲工業革命以前、對兒童有大量的需要、我們對兒童的感情、就隨着需要而增進、都市以種種生活的誘惑、吸引鄉村中的兒童、都市本不用自已來增殖人口、都市並不認兒童是一種需要、所以女子是不必具母性的、母性溫柔、是鄉間青年多子的婦女的產品、我們對母性的感情就是從這個時候保存下來的、大抵生在一八九〇年左右居近鄉間的人總還會信仰「無兒女者無快樂」這句斯拉夫的諺語、而且還會信仰生育良好的子女、總比畫新印象派的圖畫、譜現代的音樂、寫現代的婦女論文、更需良好的品格

解放的婦女、是經濟發達後的出品、這並不是她自己要求出來的、現在斥責她是不應該的、我們應用客觀和公平去討論女子的情況

在工業上、婦女狠敏捷的適應環境、一向心理學上認爲男性專有的智慧和習慣、女子也同樣能表現出來、例如公司中辦事的女子、她們也許缺乏一點創發能力、不過她們的忍耐力、堅持力、和她們勤忍的工作、以之比較男子的懶散、是足以使人驚異和仰慕的、僅僅在一二十年以內、女子已能在工業界佔到了地位、除了最粗的體力工作以外、女子在各工業上都能佔得一席、假使約翰穆勒還沒有死、他會覺得他爲女性所要求的、照今日的情況、未免太淺薄了、這個工業界上女性侵入的動程、將到如何程度、現在還不能說不過就女子的能力和細巧技術的優長上看、她們的力量可以抵償男子的創發力而有餘了、電力既然替代了人的體力、男子在工業的情形就要變更了

在政治上、我們的女兒、必較我們更有機會、工業化的婦女、不得不投入政治旋渦、以保護她們自已、男子以立法的保障、迴護自已的特權、鞏固自已的勢力、這個男子替自已造成的局面、必須破毀、各方面必須爲女子開放、女子爲選舉權的爭扎、總算盡力了、世界的抵抗、終於壓下了、同時英美無產者爲選舉的鬪爭、却毫無成績、男子一向所表示的勇

時評　孫殿英移墾壯語

（知非）

◎孫殿英在包、發表移墾青海宣言、與告西北民衆書、表示自茲以往、盡力作生產工作、決不參加內戰、西北將來、必成民族復興之根據地觀其所言、是因歷年戰爭、頗有厭亂之決心、故不禁流露出之

◎夫移民實邊之策、民國以行而未行、雖每至春令、攜家帶眷而往者、不少概見、然皆屬窮苦無告、不得不如此耳、以實際論之、不若軍隊之適宜、中國軍隊之多無人不知、若皆駐紮內地、正項而外、復加以剋削閭閻、鮮有不兵民俱窮者、今

◎撥歸青海、使之力服田疇、非但可以息內亂、亦併可以禦外侮、誠一舉而兩得者、太平景象、不啻唯是、國家多事之秋、所有軍隊、尚可求活於一時、假令戰事不起、他日縱有裁汰亦決不及彼也、裁減軍官、又屬意中事也、此際開拔前往、定占風氣之先、中央囑孫、勿失此好機會、其言誠可味矣

現代藥化學之威力

治皮膚病特效藥

天恩水

有四大特長　靈驗無比

一、殺菌作用　能殺除在皮膚病寄生之菌由可立止痒癢之痛苦。

二、消毒作用　能分散消滅皮膚病之毒素、使其不致攻入內部。

三、收斂作用　能使患處逐日見癒、迅速收斂、效驗神奇。

四、潤澤作用　能使皮膚粗糙者、嫩細光潤

天恩水有以上四大效能、故一經塗抹、並不覺何等刺戟疼痛、皮膚病立即見癒、精神爽快、身體健康。

●主治效能

乾癬、濕癬、疥癬、爛瘡、痒瘡、禿瘡、水結子、面皰、雀斑、凍傷、火傷、白頂瘡、水泡疹、金錢癬、牛皮癬、粉刺汗疹、口瘡、耳瘡、頭瘡、蚤蚊臭虫等之刺傷、刮臉割傷、等一切皮膚各病

●天恩水藥價　日金　三角、五角、一元、二元

各名埠、均有代售處、請選向各該地藥房指名購買爲盼、或直接函知東京藥院、並將藥價及郵費一角二分寄下、當即將藥品交郵寄上、不致有誤。

天恩水總發售處

東京藥院本行　日本東京芝區田村町六七番地　電話（芝）一八七四番　郵局滙欵東京六〇一〇〇番

東京藥院分行　日本大阪天王寺區石ケ辻町　電話（南）一二四六番　郵局滙欵大阪五〇八一八番

美術禮品　獎賞第一

機會難得　交臂莫失

新京大馬路　慎昌公司

八月六日開市

貨色齊全　定價便宜　恭請參觀

專售全球時式鐘表、精雅高等眼鏡、目鏡片、發賣無線電機話匣話片、各種標準用品、專工代客修理鐘表、聘請理驗光學專家、驗光配鏡分毫不爽

最新發明銀器禮品用新式電刻、請最高技師監製、質料堅實、耐用刻美麗色澤鮮明經久不變、爍爛悅目、人人欲得、如銀盾銀盃花瓶、花瓶屏條、聯對、寶鼎蓋鍾、品目繁多、無美不臻、加款題字不取分文、誠爲交際家第一贈送品、愛美的唯一鑒賞品、獎賞家第一獎賞品

廣生行

雙妹嚜花露水

夏天沐浴滴些入水清涼無比……

各大埠、該有枝行、各大商店都有代售、請認老牌、提防冒效

總發行所　長春頭道溝大馬路　大連監部通八十番

廣生行有限公司啓

萬有錦箋

貧富無別 首枕天然之石 同沐浴於此 僾境之熊岳溫泉 (續)

熊岳溫泉水、能醫治各種奇異病症、凡身罹怪疾之人、在此溫泉沐浴、至半月以上日期、其疾病無有不勿藥而愈者、此種特効、曾經治療無量數之病人、均獲極顯著之奇驗、更經滿鐵中央試驗所、將此溫泉水加以分析試驗結果、愈益確定此水醫治効用、如對於慢性風氣病、慢性痛風症、貧血症、慢性婦女生殖器病、皮膚病、胃腸病、神經衰弱等、諸般之慢性奇疾、効能尤爲靈顯、若患上述諸病之人、無論新症舊疾、每日以此水沐浴二三次、不出乎一月以上、其重症自然消失、恢復原有之體態矣

在熊岳溫泉沐浴之餘暇、每日可沿鐵道路線、赴距離溫泉不遠之農事試驗場、農業實習等處參觀、蓋因滿鐵會社當局、前經測量結果、認此地之風土氣候、極適宜於農事、故曾設立農事實習所及農業試驗場、專從事於園藝種藝、養蠶、殖林、養苗栽植菓樹園、蔬菜、並培植花卉、養雞、以及試行耕種水稻等、各種之農林事業、更仿照日本內地、奧羽地方設備之新式播種機等、結果均收極優良成績、是故在熊岳溫泉沐浴者、於暇時即可隨意前往該農事試驗場參觀、藉可增加新式耕種農林智識非淺、自近十餘年來、人人皆知熊岳地方、關於農林事業之培植、最爲適宜、互相在此私自經營菓樹園者、頗不乏人、目下均收穫極大之利益、除滿洲人不知利用新式農器耕種栽培、依然守舊農林園藝無甚發達可言外、日本人在此經營之主要各農園、如小田切農園、鷹野農園、熊岳農園、入江農園、形田杉本農園、下野農園、誠好農園等、現正向積極發達之途邁進、每年所得利益之收穫、最爲豐厚、其主要出產之菓樹種類、爲林檎、分(紅魁 黃魁 大和錦 紅玉 國光)梨分(紅梨 白梨 鴨梨)等、爲最多、此外葡萄、杏等每年產額亦頗可觀、滿洲人之野生物、如香梨、光菜梨、亦極多、滿山滿嶺、到處均是、值此結菓之際、香氣襲人、紅綠各色菓實、倒掛樹幹之上、其一種天然景緻、令人觀之、不忍遠離其境、上述日滿兩國人所經營之農園、產生各菓實、運輸消售之路、最爲寬廣

熊岳城附屬地、設有農事試驗場、農業實習所、上已述明、此外尚設有地方事務所、警察署、滿鐵病院、郵便局、尋常高等小學校、補習學校、公學校、電燈會社、殖產會社、滿人商公議會、露天市場等各機關、其面積占一百三十五萬一千七百餘坪、日本人戶數一百六十戶、日本人口六百三十五名、滿洲國人戶數二百五十戶、滿洲國人口一千三百八十七名云 (未完)

寫眞即熊岳溫泉附近砂灘

猶太人洗澡受德限制 當局下令禁止猶太人入澡堂

據柏林電訊、烏登堡一切之公共洗澡室不準猶太人入內、附近三縣之市政局亦下令禁止外人進入洗澡房、得官方特別允許者不在其例、羅斯里姆地方洗澡房亦不准猶太人入內

張繼謂古物將有一部運回北平

據北平訊、中委張繼由京搭平浦通車來平、並無若何任務、據談此次來平、稍作勾留、即往西山居住、在平擬關於西安陪都現正積極建設中、隴海路潼西段亦正加工修築、不久當可完成、故宮古物案已交法院依法辦理、古物有一部將於最近運回北平外傳書籍已生並蟲蝕壞云云並無其事

上海丸中之「女屍奇案」(續) 由滬運到神戶始發覺 兇犯捕獲爲日葡混血兒 死屍爲華女陸氏

又據上海消息、關於日本輪船上海丸、航抵日本神戶時、發現於行李箱中、秘密藏有女屍之奇怪殺人案後、自從接到上海日本總領事館、關於此案之電報、即派領事館警察、以必死的努力、不分晝夜、到處偵探結果、爲葡萄牙人哈阿伊碧蘭所爲、是判明此案之殺人兇犯、故日本領事館、隨派奧村刑事主任、愛甲刑事部長等、於十二日天方黎明、即出動赴犯人居住之吳淞路義豐里監視、嚴重警戒、防備該兇犯逃走、同時並將此旨、以電話通告上海工部局警察、執行逮捕犯人之手續云

據上海又一訊、上海丸輪船航抵日本神戶時、發現行李箱中藏有女死屍一案、上海日本總領事館、接到電報後派警察不眠不休、晝夜偵察結果、判明正凶犯爲葡萄牙人哈阿伊碧蘭後、由日總領事館奧村司法主任、通知上海工部局、一方面督促葡萄牙國駐上海領事、發出逮捕狀、至十二日午前九時、該葡萄牙領事館尚未發出、因此日本領事館奧村刑事主任等關係者、非常焦急、蓋因上海對外國人無治外法權須得所管之葡萄牙領事館、發出逮捕狀後、方能逮捕兇犯不然雖工部局警察、亦無逮捕權利

據上海又一訊、上海丸輪船行李箱中、發現女死屍奇案之兇犯、葡萄牙人哈阿伊碧蘭、經日本總領事館警察逮捕後、已備文將其解交工部局、聽候審訊、茲將新聞聯合社、探得關於此奇怪殺人案經過事實錄左

殺人兇犯哈阿伊碧蘭、年二十三歲、據其自稱爲葡萄牙男人與日本女人之混血兒、有兄弟四人、姐妹二人、該犯係兄弟四人中之第三男、每日常往來於上海之跳舞場、確爲一不良青年、其姐在上海營秘密賣淫生涯、上海丸輪船發現之行李箱中女死屍、係其姘婦陸氏、本年二十三歲、原籍廣東、在其本省女學校卒業後、正值上海事件勃發、特來上海投効女子義勇軍、曾出征於廟行鎮、中日戰事終息後因無事業可作、欲回廣東川資無從籌措、不得與兇犯姘度、此次殺戮之犯罪動機、完全由於夫婦鬧喧吵而起云 (完)

湖水一夜涸見湖底 每百年一次愛爾蘭奇聞

據倫敦電訊、愛爾蘭斯列哥郡之那蘇伊爾湖、面積約四十四英畝、星期一即(八月八日)忽涸見湖底、其中央有一巨穴、湖水顯由此流去、據故老聲稱、該湖每百年必涸一次、歷數日水復歸來云

朝鮮風災損失奇重

據朝鮮京城訊、朝鮮總督發表七月第三次之大風雨、島內損失奇重、死者四百十四人、不知下落者二百八十二人、傷者二百四十九人、坍屋一萬四千戶、漁船流失五十九艘、破壞百九十八艘云

非洲黑人各族概況 (續)

又與以極力聲援高唱驅逐英人於海中、因之英國官吏不得已、極力迫害此教會而禁止牠傳道、但愛干屋比亞教會雖一時屏息、然黑人心中所養成的精神、却一時不易取去、當歐戰時、基督徒得乘機於非洲內地宣傳、一九一五年起於尼耶芝撒蘭特的叛亂、完全可以說就是這種運動的再燃

觀上述黑人阿非利加運動概況、可知埃及國民運動回教運動及愛干屋比亞教會運動、都是互相連絡的但黑人事業之中、現今最有力而且繼續向光明路上走的、便是馬加斯加爾微的黑人協會事業、這是大堪注目的 (完)

德國新發明 無線電傳影 廣播畫景大成功 將在柏林公開展覽

據柏林電訊、德國無線電五十年紀念展覽會、約在一星期內即可在此開幕、該展覽會最富有興趣之一部份、將爲其特設之無線電傳影之部份、據專家之報告、光學上之廣播、今已至成熟可以公諸世界之時期、而一切技術上之大問題、亦俱已一一解決、即如柏林惠茲萊朋之廣播電站、已能每日用外短波廣播機傳播畫景、而所廣播之畫景、在天時晴朗之日、均極清楚、可觀其大小約在十二英寸至十六英寸之間、預料不久之前、一切無線電機即可加配一無線電收影機、使收電人非但能聆其音、並可目覩其狀態云

發明原動機

朝鮮平壤兵器製造所職工金士德君、對於機械工業、素具興趣、於四年前即起首研究利用自然力、發明原動機、傾注其全力日夜考究結果、竟能以氣體之壓力與氣體之液比重關係原理、應用空氣與水力、發明原動機、而告成功云

愛因斯坦所發表 震驚全世界新學說出現 (1)

(一)自然科學之奇聞

近頃海外傳來之消息、最震駭吾人耳鼓者、爲愛因斯坦博士預備向普魯士科學博士院提出之「電磁氣結局與重力相同」及「針被磁石吸引之力、與從石自手落於地上之力相同」論文業已完成此新學說、傳至美國頗引起不少興味與注意、紐約大學謝爾敦博士、曾發表如次之意見「無發動機之飛行機、能遊行空中、人自高樓墜下不致受傷、吾人能到月世界旅行等、此等數說、類似傳奇、以愛因斯坦所發見如斯新學說推之、將來必能見諸事實」其爲如何衝動、可想而知矣!且言…「吾人已知光、電氣、磁氣、之絕線方法矣、然此三者、皆爲電磁氣的現象、若以愛因斯坦新學說、引力亦爲電磁氣的現象、則將來引力絕緣、亦可以成功設如斯推想、其期待於愛因斯坦新學說之可能性當非吾人想像所能及者、故今後之問題、惟視乎實驗學者之如何適用、此新學說而已」

一般世人、談此新學說果起如何之感想歟?當十數年前、愛因斯坦之相對性理論刊佈於世、已與吾人一偉大之驚異、從來吾人所慣用、且由哲學上、已完全具有先驗的形式之時間與空間的概念、以自然科學的經驗、將不能不受幾許變革、在現在物理學的世界現象中、時間與空間、早已不能完全獨立勢必成爲唯一之四次元世界且萬有引力、作爲現世界空間的一種曲率(歪)之理論、亦可完全成立、此理論結果則吾人之宇宙空間、不可不具一有、限之某形體、竊思此偉大的理論、彼哲學者單以思惟的獨斷、而欲與之抗爭、其奈此明確之經驗的事實、與全數字的構成何、於是相對性理論遂不能不使吾人之思考完全轉換

彼何故具如斯確實性、以臨吾人耶?一言以蔽之、自然科學、若彼僅爲一有力之預言家、今日旣揚言前新聞青報所述之事、則明日亦可預言世界將顛覆、假如有某人於此、欲推測一個根據、恐再未有如遵照愛因斯坦理論能得確實性者也、故吾人可以說現在爲自然科學支配一切之時代、聞嘗視同夢想之空中飛行、今已現諸事實而廣播聲音或映畫、亦變成日常之事今後自然科學、又將以何事示吾人歟?

頗引起不少好奇、心故一般民衆、想「自由在空間散步或旅行月世界、將來定有實現之希望」其豫期於自然科學怪異之處、不無理由、然此果能成爲事實乎?愛因斯坦新學說究爲何事乎?想爲讀者諸君所急欲知者、關於此點之說明、鄙人雖費不少思索、但仍不過復敍前之新聞電報而已、所謂新學說之內容、依然語焉不詳、且錯誤之處、勢所難免、惟有俟讀原論文後再爲訂正耳

(二)自然科學理論之構成及其普及

紐約電報、載有極有趣味之一段、摘錄如次、有一容貌一如先哲之男子、與其妻女等、均皆厭惡與此好奇心極盛之世間接觸、欲在柏子塔附近、租一清靜房屋居住此人即現代碩學、愛因斯坦博士、彼發見引力與電力之新學說後、能喚起世界大注意、彼尙茫無所覺、博士常說「世界中能明瞭我之新學說者、不及十人、欲爲一般人說明、徒費時間而已」然世人、何故對於此新學說、興味如斯之濃、殊爲奇怪……(未完)

飲酒界之福音

近由東西兩洋新運到大宗洋酒 統計竟達百餘種 開酒界之新紀元

價格低廉! 歡迎代理! 主要名酒! 摘錄如次!

白蘭地「ブランデイ」 斧頭牌、金三星牌、軍馬牌、銀飛麟牌、僧帽牌、銀三星牌、優勝盃牌、金飛麟牌

唯斯吉「ウイスキー」 小圓瓶(四種)軍人牌、O、H、B牌、軍帽牌、大方歎(四種)僧帽牌、双獅馬牌、寶珠牌、優勝盃牌、土人ジョウス牌、カスタジョウス牌等

葡萄酒 獅印赤葡萄酒、虎頭牌赤葡萄酒、赤球葡萄酒、猩鼠牌白葡萄酒、虎頭牌白葡萄酒、月宮牌、金球牌

糯米酒 白糯米酒(瓶)黑糯米酒(瓶罈)

啤酒 太陽、紅星、櫻花、麒麟、以及黑啤酒等

綠宗酒 優勝盃印、大小兩種

俄斯可 (俄國燒酒)

裝璜美麗、氣味芬芳、送禮宴客、無不如意、如蒙惠顧無任歡迎

奉天商埠地十一緯路 德美公司 電話 滿五〇二九號 日四二六九番

招募本外埠代理處希望代理者章程函索即寄

愛慕「孔明神數」者注意

查孔明神數之書係蜀漢大神數家諸葛亮所著復經大預言家邵康節演解之凡關個人之休咎只要誠心祈求均能表而出之無不靈驗諺云天有不測風雲人有旦夕禍福此語確係至理不過吾人細而不察及事之臨頭則悔之晚矣是書之神秘今實非吾人所能逆料故此部人珍藏數載向不肯輕易示人連爲同好者別開生面特再提出於世每冊收國幣壹圓函購時附郵費收壹圓壹角國幣金票均可(郵票不收)買書如同以此(廣告)另贈與繪圖加批西遊記及繪圖暗室燈各一部示特別優待機會不再愛者速購可也

(通信)奉天省城內關東印書館代轉 立達氏皮識

痔瘡救星

神效八珍 化痔靈 專治內外兩痔、便血脫肛、生痔管、腫痛奇癢、流膿流水、痔漏潰瘡、若用此藥內服或外擦、有立桿見影之功、神乎其神之效、一盒大洋一元五角、函購不加郵費 總發行 奉天小南門裏鄰親王府胡同李郁生寄廬 代理處 新京北門外五洲大藥房 頭道溝義和 大連康德記 源棧 奉天震泰報館 大吉祥 志雲翔 子岡藥房 同興元

肺病吐血去根藥出世

肺結核專門研究家趙羨忱大夫發明

此藥專治青年男女老幼三期以內肺病久咳成勞大口吐血痰中帶血面黃肌瘦危在旦夕肺癰肺痿五勞七傷咳嗽痰喘經年不愈速購此藥不論何種肺勞輕者一料極重者二料保去根每料十四元病者凡服此藥大便色黑是眞品否則假險外城函詢症候附郵票四分答覆

總行 奉天大西關月窗胡同門牌一七二號精業堂理肺藥房

代理店 大連 華西藥房 德記西棧 振興藥房 同德藥房 遼陽 永峰源鞋店 振太興錢莊 公盛源油房

齒科 早川醫院 大連市西通九十三番地 電話三九七一番 (分院)金州新市街

絕對斷根 心痛 肚痛 膨悶 脹飽 必腹舒快丸 各大藥房皆代售 大連德記全棧大藥房發行

滿洲大博覽會 福券附入場券販賣店

大連市德政街二一 同德號支店
大連市浪速町一二九 北京商會
大連市惠比須町一九四 同益祥 電四〇六一
大連市大龍街三〇 同盛德
大連市三春町二 唐潤之
大連市浪速町五〇 協茂盛
大連市平和街七七 源田當
大連市奧町五二 遠大百貨店
大連市浪速町四二 愼昌時計公司
大連市平順街二 徐利興
大連市沙河口七八 同順慶
大連市沙河口西町一百卅 公聚成
大連市岩代町二三 協盛泰
大連市逢阪町一三〇 尙誠號
大連市西崗街一一三 鴻業銀號 電八九五七番
大連市平和街二六 天成號支店 電六〇五八番
大連市西崗街一二六 協源茂 電八四三五番
大連市西崗街一三一 同聚福 電七六五五番
大連市西崗街一五四 新昌順 電三九六一番
大連市大龍街一四 永生福 電八二四一番
大連市平和街三〇 新昌號百貨店 電三八四七番
大連市大龍街五六 良新池 電五〇〇五番
大連市永樂街一三 大連池 電二二三七一番
大連市日新街八 同發成 電四九六一番
大連市平和街二〇 天利成支店 電七四〇六番
大連市平和街四八 德記全棧 電二二八五番
大連市福星街 世英金庫店
大連市萬歲町一五七 福興茂 電九五八六番

大連市西崗街四九 三義興 電七三三三番
大連市西崗街一八八 元盛興 電七三六四番
大連市西崗街一四三 天利成 電四二六七番
大連市西崗街一五三 寶興隆 電五九一六番
大連市西崗街一五六 義聚隆 電五三三八番
大連市西崗街一八 德豐棧錢莊 電三八七九番
大連市千代田町五 德生東 電七四三九番
大連市千代田町六 瑞豐成 電二一二二番
大連市千代田町八 福義成 電七七二八番
大連市王陽街二〇一 仁義樓小賣所 電九六八八番
大連市福星街三〇二 福增堂 電九〇一七番
大連市福星街一九〇 廣聚興 電九二四六番
大連市福星街一九二 源春茂 電九二四六番
大連市元町一三五 玉增德 電九九〇四
大連市浪速町七九 德泰公 電七三九九
大連市奧町五五 德泰百貨店 電四一八七
大連市浪速町三四 洪來興 電四七三九
大連市浪速町四〇 洪來盛 電五二六八
大連市浪速町七二 天成百貨店 電六七五六
大連市惠比須町二〇八 利興洋行 電八八八六
大連市西崗街一七 泉順福 電四九七九
大連白雲山馬車會社內 柳成名 電二二四一六
大連市西崗街 洪來茂 電七九二四
大連市東鄉町 群英樓 電三三五二

大連市淡路町 共和樓 電七〇九五
大連市東山町四番地 信聚泰 電二一七三〇番
大連市伊勢町六〇 華成百貨店 電四五八九番
大連市奧町五二 同昌百貨店 電四五〇二番
大連市惠比須町一四七 福興祥 電二一七六三番
大連市近江町一二二 和興益 電七三八七番
大連市近江町一七 和興泰 電三八三五番
大連市春日町三九 落合延壽堂 電五四一四
大連市霧島町六九 加會利松藏 電五九六番
大連市淡路町 菱川大昌堂 電七八九三
大連市西通大連案內社 甲田英太郎 電六六六三
大連市西通二二五 正直洋行 電六〇八六 三三五〇
大連市山縣通九一 大迎幸作 電六七六五
旅順 文英堂書店
鐵嶺 岩本土一
鞍山滿日販賣店 外山洋行
昌圖滿日販賣店 住田新聞店
奉天城內鐘樓南 奉天總商會
奉天商埠地十一緯路 德美公司
奉天城內軍署大街 震泰報館
奉天日站浪速通 老精華
皮子窩 大連新聞支局
旅順 大連新聞支局
普蘭店 大連新聞支局
旅順 滿洲報分社
奉天省西豐縣 滿洲報分社
奉天商埠地 滿洲報分社
吉林 滿洲報分社

教育界

為謀教育進展計 淘汰鄉校教員 仰各該員七日內來局考核 其確有資格成績仍予留任

開原訊、本邑教育局長朱子青、為謀教育進展、及重廳令起見、現已牌示在職鄉校各教員矣、茲將原文抄錄如左、開原縣教育局牌示、字第號、為牌示事、案查本局、前為裁汰現職教員、曾經呈奉奉天省署教育廳指令、以初中畢業、曾經講習、及初中畢業、任職在三年以上者、著有成績各員為合格、應予留任、其餘資格稍遜、且無成績可考者、着即一律裁汰、等因奉此、除分令域各校遵合辦理具報外、查左列各員是否具有上開兩項資格、本局無從考核、茲為慎重考核起見、仰各該員等、務於七日內、携帶證書來局聽候考核、其確有資格者、仍予留任、否則即行裁汰、開學在即、仰速來局、勿自遺悞、一切此示、計開、第一區施家溝教員、王憲國等六名、第二區八顆樹教員、韓德等十七名、第三區前馬市堡教員、石光洪等九名、第四區三寨子教員、洪世榮等六名第五區樣堡教員、崔連甲等八名、第六區、楊堡教員、王成仁等八名、第七區白廟子教員、劉則前等八名、第八區黃家屯教員、劉光沛等二十名云

大同學院招募 第一次學生

滿洲國大同學院第二部、定於八月二十日起、至九月十日止招募第一次學生、以滿人及蒙古人為限、其目的為擬在滿人官吏中選拔優秀人材、加以一年之訓練、俾能體悟王道建國之精神、努於國家之建設、凡年齡在二十五以上、至三十五以下、曾在中等學校以上畢業、或有同等學力之現充滿洲國官公吏者、均有應募資格、一方由國務院總務通知各省縣、由各地選送入學肄業、年限定為一年、錄取後、即於十一月一日入學、應募者須於八月二十日至九月十日、期內將親筆履歷書、家族戶口冊、最後學校畢業證書、或推薦者之推薦狀、連同最近本人照片一張、寄送新京國務院總務廳人事處、俟接到通知時須照通知指定日時、前往指定詮衡場、受該係人員之指示、詮衡之時、項目為檢查身體、筆記試驗、及口試四種、一經錄取後、每月支給津貼五十元、畢業後視其成績如何、分別任為官公吏云、履歷書式樣如左、

履歷書
原籍
現住所
戶主何某何男
姓名
生年月日
學歷
職歷
其他
一、信仰
二、運動
三、趣味
四、語學
五、特殊技能
依照右開無誤
大同 年 月 日
何某（印）
一、受通知地址
二、希望詮衡地

各縣學校 一律開學

營口 本縣教育局金局長、以現暑假三十日已滿、昨特通告縣市各校長、定于本月十五日一律開學、以重學務、對于教員、並不更動云

東安 各學校、近以假期已屆、省教廳規定、七月十五日起、至八月十五日、止以故市內各學校已遵期開學、其各區村之小學、亦經教育局、促其及早開學、以符功令、而重學務云云

熊岳 本邑各學校於上月中旬、遵教廳通令、為暑中休假、光陰似箭、日月如梭、曾幾何時、今已匝月、各校均於月之十五日為暑假期滿、一律開學授課、遠地師生、濟々畢至、可見滿洲國教育界、規模鄭重、爛昭大同、在此金風滌暑、空氣清朗時機、教師生徒復一堂薈萃、其切磋琢磨、學問增進、將來不可限量云

四平街 街本埠第十五校舊章、×期放假、將盈匝月、循演例應開學、故已通知各生、定於月之十五號、一律入校云

第六校改為 縣立第二校

哈爾濱、濱江教育局所屬各學校、已於昨十五日同時開學矣、因係第一日、僅於上午十時許、舉行開學式、即由校長教員先後講演後、即行解散定於十六日實行上課、本期因學校之裁併、各校學生、均非常擁擠、十一道街之第一校至十五日之開學止報名學生、已達一千二三百名、太古街之第六校七百餘名、較上期增多一百餘名、因超過預定額數、除增加教員外、併將該校改名為縣立第二校云

令催各教職員 速登記考試 以便甄別委用

遼陽邑教育局長陳子政氏以各校暑假期將屆滿期而各教職員去留不定應另行派委茲於前日榜示各職教員速行登記及有意求委者均應急早登記以便考試甄別委用榜示派遣以免臨期倉卒云

為救濟失學子弟計 恢復高小八處 各校教員考試錄取者任用

瀋陽縣教育局、本年下季為救濟失學子弟計、呈准縣署恢復縣區立高小八處、共擬延用教員六十餘名、但求謀一教職位置者、竟有四百餘名之多、該局為求眞材及公開起見乃呈請縣署、定期在縣立師範開始考試云

錦縣全境學校 教員之數目

錦縣全境、各級學校、及學齡學級數、業誌前報、茲據續查全境內、共教職員、五百零二名、分二中等學校、四十八名、小學校四百五十四名、各員服務校列計、縣立師範、十五名、縣立初中九名、私立初中二十四名、縣立小學、一百零一名、區立小學、二十二名、村立小學、二百六十二名、私立小學、六十九名云

學徒研究團 視察畢去吉

吉林大日本滿洲產業建設學徒研究團、第一第四兩分團一行五百八十餘名於前日來吉、視查一切、當由我吉官民開會歡迎、以資聯歡、而敦邦誼、茲者該團以在吉事蔵、不便滯吉、已於日昨搭車去吉云

教育廳主辦之 大博參觀團 於十九日赴連

奉天教育廳主辦之奉天市內教育界滿洲大博覽會參觀團、現已組織就緒、計共三團、一為教員團約百人、一為男學生團、三百九十八、一為女學生團、一百七十三人、共計七百三十六人、教員團、原定由齋藤股長率領、現因齋藤公事冗忙不便脫身、改由趙股長率領、男學生團、由牧野股長率領、女學生團由劉學務股長率領、此外並有市署盛主任率領、於本月十九日晚車赴連、聞除該團先期派員預籌食宿等項外、南滿鐵道公司、並備專車十輛、誠盛舉也

夏令講學會 舉行休業禮

滬訊、上海市教育會夏令講學會、自開始講學以來、已逾四星期、該會茲定於本月十一十二兩日下午二時至五時為考試時間、十三日上午九時假法租界愛麥虞限路中華學藝社大禮堂舉行休業典禮、特請吳市長訓詞、市長夫人發給證書云

建國思想大會 十八日舉行 誠空前之盛舉

錦縣本縣縣長馮子安氏、下車伊始、力圖政治趨新、現更為發起主催（錦縣建國思想作興縣民大會）、對於建國以期促進人民、以及趨王道正軌、建國精神、使民衆徹底明瞭、用便宣傳王道施政、業於月十一日上午十一時、假城內公議會大廳招開臨時籌備委員會、以便討論會中應進事宜、是日到者各機關團體、新聞界五十餘名、濟々一室、言談公議、始決、定于本月十八日舉行、公推馮縣長為委員長、李教育局長段公議會長為副委員長、其次各部職員、亦均按次推派矣、現由段副委員長等籌備一切、關於大會中事務、大體擬就、僅可發表舉行矣、想屆期熱鬧、定破天荒之舉行遊者想亦能萬人空巷、至其熱烈狀況、非筆可預書耶、茲將會中職員姓名及會序等分次抄錄於左、

錦縣舉行建國思想作興縣民大會程序

職員表

委員長馮廣民（縣長）副委員長李贊廷（教育局長）…督催各校長應負責任段師夏（公議會長）△顧問 上杉喜（參事官）△委員 宮文超（警務局長）…庶務裝飾進行等系主任 胡應生（督察長）吳匯東、（九署署長）警備係主任 田治東（田氏醫院）王執中（淩川醫院）衛生系主任 劉炳麟（教育會長）張蔭廷（教育局課長）演講係主任 陶傑人（成德校長）史夢符（育賢校長）岳幼樵（青年會幹事）演講員 踪香浦（農會會長）…庶務 趙飾進行等系主任 張漢臣（商會長）進行主任 馮鏡西（慈善會長）王璞全（師範教員）招待系主任 金子揚（慈善會長）張秀峰（慈善會長）王乃文（慈善會長）招待員 高用章（淩川校長）…以下均為遊行系主任 許雨亭（女師校長）關雲鵬（省師校長）劉有年（第一校長）武智季（第一校長）李允中（第三校長）劉仁閣（第四校長）任子琴（第五校長）金仲三（第七校長）王濼塵（第八校長）何慎身（第九校長）演講員 胡志良（第十八校長）陳子斌（第十五校長）趙東周（第十六校長）劉經漢（第十七校長）江博航（第十九校長）康玉鼎（達成校長）李維新（清眞校長）宋校長（慈英校長）閻澤周（師中附小主任）黃松樵（區立第一校長）劉國楨（區立第二校長）

會期

大同二年八月十八日上午准九點半起至午後二點止是日全市縣掛國旗放假一日

會序

（甲）演講（會場假西關戲園由十二點起至二點止）
一委員長致詞
二來賓祝詞（友邦）
三演講（特約員）
四決議（委員長）
五三呼萬歲（委員長領唱）
六閉會

（乙）游行
一全體人員各執日滿國旗齊集郭花園（九點半起至十一點五十分散）
二游行唱歌及奏樂
三每過機關法團等門首三呼萬歲
四路線由郭花園起至縣署越鼓樓入西街見胡同南行東折經郵局胡同、至領事館街赴警局胡同、至東街由東城根胡同、至東街入公講會、胡同赴汲家胡同西行北折出北門由石場分、所門前北行至審判廳房西赴司令部門前東南行入室町、迪由大馬路、南行至東門外學生自由解散、惟各委員及參加者、運行赴會場聽講

參加者

（甲）省廳各機關
協和會、省立師範、地檢廳、地審廳、第六監、獄奉山路警務段、車務段工務段、機務段、稅捐局、郵局、電報局、電話局、絹私局、硝磺局、中央銀行、參事部、中國銀行、鴉片專賣分署、鴉片批發處

（乙）地方機關法團及會體
并各學校、財務局、實業局、自衛團各區區公所、借款所、路工所煙啡戒癮所、報界聯合會、電燈廠各學校、各村長副、各慈善團體、各民戶家長、宗教團體

（來賓）領事館、憲兵隊、居留民會、○○○○隊、○團部、兵○監部、飛行○隊、騎兵○隊

假桑升樓（委員會餐）（午後三時）

滿鐵事務所召 各校長會議 秋季運動事宜

安東滿鐵地方事務所為注重青年體育起見因發給日滿各學校々長通告書、訂定於十二日午後二時假該所樓上會議室開秋季體育運動大會一切進行事宜、日期容訪再誌

體育

本屆全國運動大會 會期決不展緩 十月十日起舉行十九日止 經費決定為九萬元

南京訊、民國二十二年全國運動大會、已決定於十月十日在南京舉行、其籌備情形、已詳誌日昨本報、茲大會會場、已於本月一日派員向陵園管理委員會接收、現正從事布置場地、邇來或為遠東運動會已定期舉行、本屆大會、最好改期在明年春季舉行、以作遠東運動會之預選、記者頃訪全運會主管當局、詢以對改期問題之意見、及參加遠東運動之選手大會、及售票等事宜、承詳答如下

△決不改期● 據談或謂大會須改期至明年春間舉行、此項主張、純係私人之意見、蓋本屆運動會之決定在十月十日舉行、其原因、一、此次全運會係繼續辦理二十年之全運會、根據以前之決議在國慶日舉行者、二、秋季天時較春季為佳、蓋夏季、固非運動時季、而春季則雨水甚多、晴雨無定、運動會既不能中途停頓、運動員亦頗感不便、因天時關係全運會以秋季為最宜、三、本會自籌備以來、其重要工作大致支配就緒、祇待分頭進行、即可如期開會、若遽爾停頓、不特時間不經濟、即經費之損失、亦不可計矣因以上種種原因、本屆全運會決●不能改期●

△遠東選手● 至於出席下屆遠東運動會之選手問題、依照規定、原須在本國先事舉行預選會一次、惟值此家國經濟支絀之際、不願從事浪費、茲為節省起見、決定不另外舉行預選會、故出席遠東選手、即在本屆全運會決定、惟當時距遠東運動會之期尚有半年、擬選定後規定時間、按時練習、至決定選辦法、尚須經籌委會詳訂、

△車輛支配● 全運會臨時車輛問題、當二十年之全運籌備會為便於選手及觀衆之往返起見、決定由大會向各省市借用汽車一百輛、設立臨時車站、專車迎送運動員及觀衆、本屆為節省經費起見核減為五十輛、茲悉該籌委會以五十輛汽車、每日需用汽油仍鉅、故擬以所備車輛、專為接送運動員及大會職員之用、觀衆概由自備、以省車輛而節公帑、關於建築臨時車站、預計需款二千餘元現已與滬上大車行家接洽擬訂交換條件、以不需經費為原則、否則臨時搭一蓬布站

△會場售票● 會場觀衆售票依照二十年之籌委會之決定原定每張門票一角、本屆為彌補經費起見、將改售兩角惟據一般籌委意見、認為欲提倡體育、決不能將票價擡高、增加人民負擔、減少觀衆熱忱、經該會預算、售票所得、約在二萬七千餘元、而會場臨時開支、至少在三萬五千元以上、故會場上之收支、不敷尚在八千餘元、其臨時彌補辦法、擬在全運動會之日刊上登廣告、同時場之四週劃分臨時商店區域俾商店設置場內、觀衆得以隨時購買、一、零物面薄收租金、以補會場之臨時開支

△會期十天● 大會會期、定十月十日起、至十月二十日止、舉行十天、如球類比賽遇有時間不敷時、得由大會委員會決定延長日期、關於國術一項、惟本屆中央國術館之規定、大會原有國術比賽擬乘此時間與地點、舉行國術國考、茲悉大會國術競武場之場址甚小、不能容納多量人數、故國術國考、若與全運會同時舉行、必須另覓地點、否則須在大會閉幕後舉行、現尚未確定云

又訊、全國運動會臨時經費前與籌委會決定為九萬三千元、但呈請中央審核時、減為五萬元、但籌委會以此項臨時經費預算、已從各方省減為最低之數、此次在青舉行之華北運動會、所費尚達廿萬元、當由褚誼民等分電將汪等請求設法增加、聞現已接獲電准請中、央仍恢復九萬元原數、汪亦已同意、故可望以此數領用

痔瘡聖藥 化痔靈
內痔外痔、梗血脫肛、痔核痔瘻、結瘤生管、肛門腫痛、奇癢以及、男女痔漏、咸奏立桿見影其功、神乎其神之效

滿洲總經理 奉天小西關新大藥房 新京北門外五洲大藥房

王鏡湖
本堂專診時刻、每日午前門診午後出診
針灸專家 各種疑難大症 百藥不效者 如經針灸無不手到病除
精於岐黃富於針灸每日所診斷男子傷寒四時雜症婦嬰一切病症
一針口眼歪斜等症 一針風寒麻木腰腿臂痛等症
一針偏正頭疼吐瀉等症 一針霍亂轉筋及絞腸痧等症
一針心腹疼痛反胃積聚等症 一針火眼牙疼喉痺疔毒等症
一針婦女經閉癥瘕痞塊等症 一針小兒驚風痞疾瘋氣等症
一針遠年近日各種瘋狂 一針男婦老幼羊癇瘋症

高警堂 雙層化積膏
國醫學會長 軍警醫官 學識深邃經驗宏富
專治積聚痞塊氣逆脹滿腹痛瀉痢風寒筋骨腰腿小兒偏墜疝氣
奉天大東門裏志仁堂啓 電話三六六七號

先施雪花香

代理處 大連協茂 營口源茂 先施分莊啓

風寒重症 負責保愈
鹿茸活血壯元酒
患病諸君莫失良機
敬告官商工農各界患風寒病諸君請注意本藥酒三大特長
（一）方藥珍貴 此酒係按清室太醫秘方、選梅鹿茸藏紅花虎骨、白花蛇、及各種珍貴藥品、加工秘製、又蒙官廳許可、化驗有効、較普通藥酒力大百倍
（二）注重活血 先賢有言、欲治風寒、當先活血、血活氣調、風寒自滅、視普通藥酒但知祛風者、相差不啻霄壤
（三）見功迅速 療痛麻木、腰腿疼痛、半身不遂、左右癱瘓、必見奇功、又服用三日、年老身弱、服二三瓶、高年必能身強體健、保險永無半身不遂之患
（藥價）每瓶大洋兩元
總經理處 奉天中街大德生絲房、大南門裕泰盛絲房、大德號、大南街房、奉天中街、裕泰盛、分號
欲閱詳細仿單、請即向該號函索

淨面水
垂二十年經驗確能除面上疵疸

奉天稅務監督署對過 歐美藥房
大瓶現洋壹元 小瓶現洋五角
（主効）酒刺粉刺 面生疙疸 雀斑汗斑 各種色痣 瘢積點點 皆有奇效
疵疸與晦暗美中似不足 歐美淨面水使君顏如玉
代理店 吉林中西藥房 大連西崗康德記 公主嶺三合德 鐵嶺裏同成義 和堂 長春中西藥房 遼陽義和堂 海城泰恩藥房 開原鳳城順振 安東登增堂 懋遠堂 營口鼎吉 五洲藥房 本溪池盛廣和 豐泉堂 瑞儒記 懋志成 千金堂 信仁堂 四平街 協盛 發源廣生堂 長春 營口藥房 金州老德記 大連華泰普蘭店 德記 遼源 營口和發藥局

婦女聖藥 女界福
調經種子白帶赤帶胎前產後腰痛腿痛子宮諸病婦女癆症飲食不思面黃肌瘦婦女一切諸症莫不神效主治書函索即奉

女界福總發行處大連平和街四八 德記全楼大藥房 電話二一二八五番

百利戒煙片
每瓶現洋兩元 輕癮一瓶重癮三瓶
德國百利藥廠出品本藥性質溫平不乾燥不升降不補瀉補氣益血通腸寬胃清火解毒消癖退癮令癮者將至重之癮棄如敝屣難下愚亦決定悔悟而返矣
八大特色
一、準能頂癮、又能逐漸戒除、愈後百病不犯
二、決無頂癮毒藥、服後決不舌燥、全身發燒、而紅過耳
三、癮除後決無瞳孔散大眼花之弊
四、癮除後增進男女生殖機能、定廣子嗣
五、除天後決不犯癮、永無夢遺水瀉之弊
六、癮除決不想再吸、愈後即有吸者、聞之必作嘔作吐
七、免去注射之苦、倘消毒不完、致有膿瘡之患
八、在短期間內將癮戒除、照常工作
奉埠各大藥房均有代售 外埠函購酌加郵費兩角
總經理 奉天小南門裏東路 興記大藥房

十冊只需一圓
人生無上之樂趣 戀的歡喜與性陶醉境！

●十七、八的姑娘●男女性愛讀本●春雨春宮●使人戀慕的秘訣●女性的赤裸裸●初戀之誓●結婚初夜●日本裸體美人畫片●外國裸體美人畫片●浮世繪春宮●
以上十冊定價應為三圓今限一千部大減價售一圓
訂購之時務請將本報々名記入 日本東京中野神明廿五 振替東京五九七四七 倭奇文院書店

男女秘密

紅閨情史 ◇眞○慾世界

禁斷の實

樂み草紙

手枕の草紙
日本東京中野神明町二十五 倭奇文院

空前之大珍書！（密圖插入）
男女生殖器圖解全書
大減價只售壹圓
及性交法 妊娠避妊法 生殖器病 自宅療法

●裸體美人照片一組隨贈
日本東京中野一七五 文秋社

人類本能之姿態可判如斯？
性慾の神秘

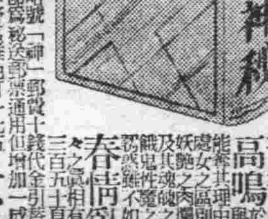

青春之血潮之高鳴 春情亂發 特別廉價
賣價金壹圓 發賣所 京文館

大廉賣 價金壹圓五角 照像機 三分間
東京カメラ普及會

消閒世界

哀楊靜純女士三首 （靜儒）

十九人間孤鏡摧（死時十九歲）堪憐弱女更多才（幼失父母依祖父母）鵑啼殘月風飄雨（死之夜風雨大作）陰慘殤魂悵草萊（聞有草萊詩稿未全見）

傳到哀音一斷腸、天涯回首弔茫茫、忍將舊錢重翻閱、猶有傷心字幾行（靜純常借予書每讀畢必寫其所感於後蓋多傷心淚語也）

讀罷雙聲恨舊時、白楊悲露有餘悲、誰憐汝送春歸去、原是傷心悼自歸（死之前三日曾作送春詩極其悲婉次日即病蓋詩讖也）

初秋即景 （黃川樵客）

青山綠水舊時粧、楊柳婆娑傍淺塘、幽竹當窗搖碧影、清風入戶透新涼、葱蘢樹色經疎雨、斷續蟬聲隔短牆、幾處炊煙橫野渡、漁舟三五泛斜陽

再談閒房問題 —給慕飛君— （捷峰）

我本不會作文、連話都說不到好處、何況到報紙上來發表意見？不是更難麼？

但我抱着不知羞的主義、大胆的到報上來獻醜、把心中的感想、寫了下來、投在滿洲報的消閒世界、以助諸位讀者的酒後餘興、意在博得諸位的垂憐、向各位哀乞請諸位於酒足飯飽之後、知道尚有一般人在患腹餓和腦餓、更進一步、求諸位予以同情的援助、則為幸甚！

當我將拙（閒房問題稿）送到編輯部後、不覺生了一種恐懼、因我文筆的幼稚、深恐編輯先生選稿時、擯於破紙簏裏、及至滿洲報改刊三大張的第一天（七月十一日）翻到消閒世界一看、刊有一段［閒房問題］因其與我的題目相合（原題是「關於西崗商會的樓上閒房」）所以很注意的往下看、看到題目下又刊着我的名字、再把原文讀了一遍、知道是拙稿、所謂的恐懼、也在無形中消滅了

當可惡的恐懼、逃走之後便生出一種希望來、以為定能喚起讀者諸君的同情、這個理想、亦可由此實現、不意一日一日的過去、並未得到一種反應、商會仍在沉淨無聲、若未聞未見、遂又由有望而轉到失望、同時更恨我文筆的幼稚、知識的淺薄沒有喚起同情者的能力、益令我感有多讀書的必要、而希望圖書館早日實現的心、亦愈切！

回想在學校時、有特備的圖書館、出了學校則有市民圖書館、設備得雖不十分完全、但我們所欲看的書、常能得到、不致張目拱手、再想到現在、頗有天壤之別、數年前、尚有各種學校、以扶助一般職業青年、今則苦哉！普通夜學亦不復見、唉！如此底的區區要求、竟至失望、社會之冷酷、何其若此之甚！

正在絕望之中、忽見到慕飛君「讀閒房問題後」一稿、不覺驚喜交加、我們的理想未想到那篇淺薄的東西、竟能邀到一位同情者、眞是意外之幸！

慕飛君謂：「此事能否實現、其責任完全在商會方面」又謂：「務希商會諸公注意及此」及「應聲而起、舉而再興」等情、誠如所云、但、慕飛君！我想商會諸公、每日公事忙忙、恐無暇來此消閒世界瀏覽、最好我們先大聲的吶喊！多得幾位同情者直接向商會請求、較為妥當至於編輯先生、見我們這種流涕的哀乞、當能把實貴的篇幅、少借點給我們一用罷你以為怎樣？

承您體貼的垂尋一切、不

勸世詩（一） （萊陽劉經山輯）

勸孝父母
百年難再是庭闈、垂老光陰去不歸、豈必肥甘常告匱、祇憂意旨屢相違、昔人有恨悲風木、今我何時報日暉、養志承歡宜竭力、老萊七十舞斑衣

勸忠君上
風雨萬里出蓬廬、后德民生一氣舒、柱石支持天下事、楨楨孤負古來書、淩煙績煥成功後、貞日誠盟立志初、靖獻不因陰勢異、臯夔龍比果何如

勸和兄弟
手足眞情重友于、豈堪視與路人俱、同根豆子休同釜、一樣荊花本一株、省識包家誰得失、思量田氏怎榮枯、倘逢禍到蕭墻日、可有旁人禦侮無

勸謹夫婦
卿卿親愛是夫妻、莫令眉齊德不齊、反目何人懲脫輻、同心有女聽鳴雞、貧交諳本糟糠定、舊好情休綈素迷、閒道鴛鴦湖上鳥、煙波深處始雙棲

勸訓後嗣
北山有梓牛天街、世澤綿長望此儕、無益金錢休積累、未成玉樹早安排、一經事業先人緒、千里程途後日懷、堂構有基年守住、承承繼繼乃為佳

勸睦宗族
葛藟根苗一氣栽、自家尋斧動相摧、每因事業爭難定、甚至寃讐解不開、讓去一籌無物忤、誠餘五內少人猜、張公何以能持久、百忍中間醞釀來

勸慎交游
豈無膠漆似雷陳、淡水交情有幾人、蓬到麻中生也直、沙從泥裏染其眞、久而能敬斯稱善、偶有相因不失親、畫虎不成三致意、伏波誥誡請書紳

勸厚臧僕
主僕非無上下分、此徒究竟是同群、饑寒靠我情堪憫、才力輸人責莫紛、小過無心須教導、終朝任事亦辛勤、役人也可為人役、從此矜憐著意殷

勸慎言語
風波動是易由言、多少人家耳屬垣、骨肉間離傷厚德、閨房訕笑辱名門、齒非因果母輕啓、舌不文章及早捫、辯士機鋒才子筆、十分快利斬兒孫

勸惜衣服
此心綽綽此身寬、縱履從容又整冠、大塊風飈容易護、少年紈袴不經看、牆邊織婦桑邊苦、馬上單衣塞上寒、收拾奢華存樸素、眼前物力總艱難

勸儉房屋
甲第紛紛厭往還、安排茅屋數椽間、只求風雪終朝避、齊把腦椒一概刪、故宅金張塵片片、舊家王謝草斑斑、何如守定漁樵舍、分庇寒儒且靜顏

勸節飲食
飽此今生便是仙、晚菘早韭自年年、酒喘狄氏空千日、食笑何家枉萬錢、酩酊醒成前度夢、肥甘喬結後牛緣、淡中滋味休輕厭、蔬水何嘗不聖賢

勸戒忌刻
心不能平種不消、此中忌刻萬千條、功名偏妒他人早、事業惟求自己饒、稍勝幾分讎似海、略輸半步恐如潮、倘逢艱苦登門客、意氣揚眉又自驕

勸絕貪鄙
會計心精競斗筲、財狠生性有誰教、錙銖到此無餘地、笑駡由他共解嘲、臉上厚顏頻赧赧、耳邊衆口任嗷嗷、多金轉眼成烏有、盡守廉隅樂淡交

◇ ◇ ◇

誠實的小丐 （松平）

媽々今天不是十五嗎？我的討飯的機會來到啦？說着拿起他那討飯的小竹籃、慌忙走到一個人煙稠密的大街上沿戶討要、走到××大商底下門首、他便喊着：「發財掌櫃的開發開發吧！」一不住的哀求、希圖一盒洋火的目地、但苦叫了半天、始終失望、反受了一位老板的吒嘲、用那很厲害的聲音說——不開發你這小孩子眞不學好、幹甚麼不好偏要學着討飯呢？」「咳」這個不給那個不給要把窮人活々凍死餓死嗎？…他自言自語的說着、沒精打采向前走去

大街上的人們、如同趕集一般來々往々的擁擠着、忽從那邊走過一位身着西裝的女郎、手裏提着一個西式大皮包、忙々的走到電車停留塲、遂即上了電車、他只顧搶着上車、竟將手提那個大皮包、遺於這停留塲地上、電車亦不大時候、就飛馳遠遠不見了

小花子雖然吃了老板的閉門羹後、仍是沿街祈討「不能說他沒有志氣維持現狀生活的關係、街北要完、轉身向南走去、恰巧走到那電車停留塲、擡頭一看、在離他很近的地上、放着一個西式大皮包、他便急忙走到那兒、抬起一看、裏面藏着一付赤金鐲子、還有一百五十塊老票、意想這個東西、我是沒有用的、若是拿到那金店去賣、他們定說我不是好道來的、再若把我弄到衙門裏、去嘗々那鐵窗風味、到了那個時候的｜寃屈｜我有甚麼分明呢？況且家中、還有年邁花甲的老母、依着誰呀！想了半天、纔想出一個美滿主意來、我決定在此看守着何時來人取的時候、我便照舊的去討我的飯哪！

西裝女郎、乃是××公館的姨太々、雖然是有錢、把這心愛的物一時丟去、豈能不惜呢？他的臉上、現去一種很驚慌的樣了、四處尋找經過二時之久、亦無獲影正在徘徊無處可尋的時候、偶然想起、說：啊！在二時以前、不是從那邊停車塲上電車了嗎？嘴裏說着、便向前一流煙的、照着那停車塲而去、近前一看、大失所望這地上只有永久存放的沙土別無所在

小花子、看那女郎驚恐的樣子四外瞭望、定有所失、大半這皮包子、恐是她的吧！便急忙把這西式大皮包、從他那竹籃裏拿去、走到那女郎面前問道：「這個提包是你的嗎？裏面都有什麼東西呢？」他仔細一看、果然是他一月前、從××洋行用了十塊金票換來的那個提包、剎那時就把他臉上那很驚訝的氣象退於無影之地、便欣然的說：「不錯是我的、裏面只有赤金鐲子一付、現金票一百五十元、可曾對嗎？」那小花子聽他說的絲毫不差即將所有的金票一百五十元盡數奉給那小花子、作為謝資、並且着他到公館裏作一個小茶役、從此這個誠實的小叫化、在街上便看不到他的影子了

一九三三、八、十一脫於雨夜

集郵常識錄 （二〇六） 海城宋堯階

七五 國際航空郵件實行連絡

博多大阪——每星期往返飛行各九次

大坂東京間——每星期往返飛行各十二次

除包裹外、凡保險信函、及箱匣、以及信函、明信片預付郵費、同片除外——印刷物、貿易契等、無論掛號與否、均可由該航空路線寄遞、惟郵件封面上應註明——ppr avion Ae——a——或日文——字樣、其資費係照納普通郵費外另納航空郵資、購買普通郵票、黏貼郵件之上、其加收航空郵資、其規定如左

（甲）由大連寄往朝鮮各地者

信函——每重二十公分或其零數——一角六分

明信片——八分

印刷物及貿易契等——每重二十公分或其零數——一角六分

（乙）由大連寄往日本各地者

信函——每重二十公分或其另數——三角二分

明信片——一角六分

刷印物及貿易契等——每重二十公分或其另數—

桃花江干 （百十） （黃旭）

「唔——」貞娣最後一句正中傷了他底心靈、他悲從中來地嘆息了一聲、但是馬上鎮靜下去、擊了一下掌、決將當兵去！」

「是的、剿滅共匪！我將同你一起去！」貞娣與奮地附和着

三里來長的桃花江分成三部、上江、中江、下江、上江兩邊多是墓地、漁夫們叫牠做上江中江是只有七八家漁樵人家、下江的住戶是比較多了、並且再下處就離N縣街市不遠的、再加中江的住戶近來都不願近居在上江的墓地之下方、入春以來、那七八家中竟有一半之數搬進了下江、餘下的三四家、是人口稀少的貞娣斌郎和麗京幾家、所以最近幾夜來他們三個也為了俊人年前的作祟趨向着兩種追求而缺席、桃花江畔是益呈冷淡的形象了、祇有幾個少年影子歌出幾陣單調的歌聲由於縣政府給黃水江換了名字、那向來以江取名的黃村現在已因而更名為桃村了、這桃村的右鄰是劉村、這兩個小小的村落都是同樣離縣街不遠的、俊人從去年秋伴着母親由香港全盤搬回N縣、便在桃村的下桃花江里安了家

楊夫人要俊人在縣裏讀書、俊人不肯！他說、這不開化的N縣沒有好教育施設、他不在N縣費光陰、要依舊回香港去讀書、如果楊夫人不肯、他祇好在家裏賦閑着玩了、楊夫人捨不得要他單人外出、並且到自已不喜歡的香港去、所以俊人就長消閑在家裏着了

他厭煩斌郎、和眞娣生了意見、雖則香港的Alet斷續的和他通訊、也不及在一塊兒時使他快樂、這里他唯一的親密之友便是那個麗京

但是麗京是女性、這八九分開化的N縣風俗、女性是不該常出來同男子玩的、何況她已是埋過了二八佳人之期的十七歲的大姑娘呢！

然而從去年他倆經過了一度偷的×××、麗京確是在時時地想念他、終於他倆只好間隔地私約出去看電影、遊山水、或者×××

麗京不在身側時、俊人便獨自地徘徊自家門前——有一百米的距離的下江、看看鄉人們在洗衣在釣魚、在渡着小船過江…………

這天早晨俊人又穿了一身時髦的西裝——那是今正Alet從香港郵寄給他的、他出了門、就無目的地的搭了小船渡過江去、在劉村的邊境散步着了、他看見了一件他以為很有趣的事——

一個老婦人坐在江邊、在洗着三條小魚、在她轉過身來！「噝」地一聲洒着鼻涕之間、忽地跑來了一隻大黑貓不客氣地銜了她一條魚就跑了去、這老婦發見了後急地亂揑手、忙起身要去追趕那隻貓之間、看見了俊人立在面前、她見到這是穿了一身洋服的男子、以為是來了什麼官、一時駭得忘掉了追貓、直張着眼光在望着他

「唔——」最後她喪氣地忙拿了那剩下的二條魚、開步就走

「老太太！回去麼？那剩的兩條魚洗淨了麼？」俊人笑着向她說

「唔——老爺——」老婦呆々地驚看着他、她想、眞倒霉！向來不遠來這里洗東西、今天來洗魚、猫偸去了一條就夠侮氣的、現在又遇到洋老爺阻路了、莫非他要爭我這兩條魚？

「莫誤會地駭怕、老太太！我不是官家老爺、我是民家學生」

「怎麼你是學生？」她看見俊人儘在微笑着、又一口一聲地叫自已是老太太、並且又聲明着他是學生、要自已不害怕、這老婦才有些順氣地立得穩定一步了、她愼重地察看他底臉色、「我向來沒有在村里見得穿洋服的學生呢！你是從縣里來的學生麼？」

「不、我是去年從香港來的、就住在桃江那邊、」他伸手指了指對江岸的遠處、「我們來這里有半年了、老太太、你不是住在這附近的麼？我是常出來的、以前你沒有看見我麼？怎麼這樣驚訝？」

「啊、漂亮地先生！」她聽得他以溫柔地口吻說着順流地話、覺得他是一個可愛地少年、便敢向他微微地發着慈善之笑了、這時候她完全自動地打消了驚恐

「從前我沒有見得你呢！我並不是住在這里附近呢！」

「我叫做楊俊人、老太太、那末你的家在那里呵？」

× × ×

寂寞歌場之復興 —以劉小衡北來為出發點—

中國之戲劇界、自晚近以來青衣花旦之勢力、駕於老生而上、於是青衣花旦人材、亦應時代之潮流相繼而起、北派負有盛名者、雖在梅蘭芳以次、如程艷秋尙小雲荀慧生等皆屬一時之選、然其中心勢力、則為梅蘭芳所享南派自清末迄今、在滬出演而受觀衆歡迎者、毛韻珂馮子和歐陽予倩以至劉小衡黃玉麟等、均各有其優妙之技能、與其顯著之成績、在春申江畔繼續演唱時期之久與叫座力之歷久不減、即梅蘭芳在平且亦未有若是之盛事豈滬上女士之觀劇熱、過於北平歟、然北平人士日常以聽戲為事已成習俗、其熱心於此、非滬人所能及、固世所共知也

今日上海著名青衣、毛韻歐陽等年事已高、不復現身於紅氍毹上、綠牡丹黃玉麟亦久無聲息、遼東人士欲重見其輕歌妙舞、已屬其難、幸而尙有一劉小衡藝術旣優年華猶少、於今年春寒尙烈之際、不遠數千里而來、時值舊正、登台於連市、商塲於度年之舊習中、得此久已不聞之佳劇、一般有周郎癖者確有渴極思飲之勢、迨至期滿止演、觀衆固猶未盡興致也、小衡於此間演畢、因應奉天之聘、北赴瀋陽、旋又受新京之邀、入都獻藝、在京奉兩處、大受歡迎、開演時間均甚長久、而號召力卻始終不衰、成績之佳可以想見

前傳劉於春初來連、係一常某所邀、玆聞並非事實、蓋劉與大連原有數度因緣、已故之太古老經理陳德麟君即與小衡之父著名大花面劉永春相識、小衡由生改旦、亦出陳氏之助成也、現小衡已自北回、仍由太古行之應瑞華君經辦、即日在帝國館開演同時名伶李瑞廷及名坤伶景艷芳等亦登台、在此博覽會舉行期間、連市新秋、更有此佳劇點綴、誠為市民增不少之興趣矣

連濱歌場、自永善以改築休業後、寂寞甚久、今小衡既再度登台、而宏濟善堂新建之奧町舞台、亦竣工在即、且有將派專員赴滬購辦行頭赴平邀請角色之訊、最近之將來、皮黃戲劇之繁盛時代又將開始於大連市中、可預料也（梅園）

白雲曠譚 （曉雲）

二、月湖七龍穴

鄞之西南、當衆川會流之處、有湖泊曰月湖、微波澄潔、古剎映水、清風陣息、修竹耀光、其西茂叢幽幽、歸然而獨立者耶竹洲、縣立女中在焉、其東芳草鋪地、綿轢而壙濶者即懸水地、有小橋可登、尚書陸殿兩橋自南而北、橫騎湖心、宛若游龍或泛舟湖中、或解襟橋梁、或牽鳶孤島、或執竿岸畔、或聽微曲于寺廟、或禮三清于道觀、荀乎民之樂園也

相傳、湖底有八龍穴、深及數丈、八位水龍王幽修其間、已達千年、安分理眞保民、足稱神龍、某年、有孝子某送其母赴寺、船過月湖失足墮水、不意竟為一龍誤吞、其母失子、痛哭失明、備燭焚香、祈求佛祖告其子屍存處、佛怒龍殘忍、乃賜死、是日陰雨慘森、雷聲霹靂、湖水盡赤、孽龍旣斃、龍穴猶存、落水者皆流入龍穴、成恨千古、無能幸免、蓋官穴無主、加以穴口有暗旋甚急、惟不知八穴何一是空及空穴據何方耳、是以至今住民猶相戒「勿戲水月湖」

寄靜 （張玉音）

靜我的朋友

電也似的光陰、過得太匆匆了、轉瞬間地球又盤旋到春天、會記否？前年的今春正我們別離的時候、屈指計算、我們別離已二載有餘了你、我想念的情形、實非筆墨所能形容、我們別離了這些日、而我連片紙隻字都沒有給你、不好拿什麼功課太忙精神不振：等推辭的話、來求原諒、簡直我甘脆的說、是我太懶、然而我的心田已生了想念的焦草

這時春風已扇、萬物蘇甦、融冰解、山清水秀、寂寞蕭條的大地、一變而為樂園大亂飄泊的我、怎不想起故鄉、回憶良友昔時別離曲、悲痛歌、而分都成了事實的反映、往跡成塵、何堪回首

黑夜到了、蔚藍的天空、懸掛着皎潔的明月、抛那幅麗的面孔、向着人們微笑這一般人們、感着無限快樂、而凄涼孤獨的我、反覺對景傷懷、在這幽靜深夜的月下、我細細的想着、人生究竟是怎麼回事、聚散離別終不可測、我不恨別離、我恨何必相識、弱小的心靈憔悴了！

朋友！你的一切我是曉得的、以便將來應付去考察社會的一切、明的腦筋、和純潔的思想、何等的重大？希望你用那聰明的腦筋、前途何等的光明？責任孤舟、漂泊大海、沒有歸宿、朋友！你老以為生命似一葉、只要你肯努力去尋、的確有很美滿的期待着、朋友！努力！努力！

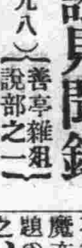

寄亭雜俎

詞訟見聞錄 （四九八）（寄亭雜俎說部之二） 孟佩韋

柳遇春聯詩巧配

折梅

空山月有聲、攀倒又敎橫、也許從頭選、還應著手輕、僕人常代握、稚子每交擊、可笑看花鶴、飛來與客爭

夢梅 柳遇春

恍惚覓新盟、魔來月四更、引魂過野店、隨笛落江城、陽畔風初悄、牀前雪乍晴、醒疑守林鶴、猶向耳根鳴

詠梅 杜蘭咳

帶月寫丰姿、氷霜玉是詞、南枝鶉潑墨、東閣鶴聽詩、客借松蘭竹、裁兼古瘦奇、寒香如此句、應在六朝時

詩成交卷、侍女將卷收齊、跑上繡樓、交與老夫人評判、老夫人迭給蘭秋、蘭秋閱畢、不加可否、置之座隅、春梅代為評判曰、柳生此次、又拈得夢梅、前憶梅、後夢梅、憶淺夢深、恰合作者之心理、何其天然奏巧、使善鳴者得假之鳴耶、但是詩中、著一魔字、好事多魔、得毋其中猶有何等曲折耶、蘭秋曰、不要胡疑亂猜、睡有睡魔、夢有夢魔、題是夢梅、詩亦不得不說夢話、既是夢話、魔亦何妨、凡作詩者、須相題為之、意之所之、筆輒隨之、字眼如飛蛾赴火、不招自來、若避忌惡語、如專制朝之避廟諱焉、畏首畏尾、身其餘幾、乃迷信者之所為非詩人所有事也、是日酒闌人散、周媒婆復來、不待開口、便將庚帖發出、並囑下次、務將紅定帶來、婚姻訂定、一諾千金、只待異日、齒吉結婚、不在話下、此事傳入賈思溫之耳、大發雷霆曰、親事既許於我、何又與彼訂婚、一女二聘、我豈是省油燈耶、差人急傳劉媒婆劉媒婆心如明鏡、杜府何曾許親、庚帖未發、紅定未下若果親口許親、何能就閣至今耶、既撒謊於前、焉敢吐露眞情於後、業已欺騙、便應欺騙到底、不然五百元謝儀、焉能自得、為圖五百元之謝儀、便昧著良心、强著嘴兒、說、這還了得、親口許親、何又改悔、我既作媒即必為之作證、作一日和尙撞一日鐘、我豈袖手旁觀、挾親婚姻折散者乎、家人賈明、倒有些見識、謂劉媒婆曰、汝不要說謊、許親就說許親、未許親就說未許親、五百元謝儀、出手的財寶、絕不汝追、不要作弄生事、大爺也要三思、不要聽劉媒婆一面之詞、我料柳生、學界泰斗、當不至耳聾心昏、冥然罔覺、悍然不顧、即柳生耳聾心昏、冥然罔覺、悍然不顧、而杜府官門苗裔、亦不至出此雪裏埋屍之事、豈不知一女二聘、法律不許法官不為保護耶、乃賈思溫色出腦髓、不聽賈明之話、明知劉媒婆撒謊、也要借題發揮、循梯上樓、仍是大罵劉媒婆、辦事不牢若是早下聘禮、那有這等糟糕的事情、劉媒婆仍是昧著良心、强著嘴兒、說親口許親、是一點也不錯的、只因為聘禮未下、便可作罷嗎、賈老爺不必濾恐、我辦事不牢、怨賈老爺軟弱、媒婆有何能為、濾恐死也是無益、媒婆一言、便激怒了賈思溫、於是不怒劉媒婆辦事不牢、反怒柳遇春、不應奪我婚姻急召家人賈智問計、賈智把智囊打開、進謀於賈思溫曰未下聘禮、即可改悔嗎、據劉媒婆說、杜府許親是實、能給咱作個剛幇硬證、明日便去硬下聘禮、硬去搶親、若惹出事來、告到官司、大爺把錢粱拆開、那個官兒、

哀艷小說 情墓 （蒼生 袁凡著） 禁止轉載 （八）

慨語、吾知其怒余必深、然余亦願藉此懺去情思、跳出情海、願終此身於淡泊中、向靑燈古佛討寂寞之生計、雖然為女子者、在智識缺乏階級之時或遇為難之際、能怖無法、類作此能聊慰自心而已、但慶仁為自已整個的愛人、蓄此種情漸於心頭、頻起頻伏、終究難逃於情網之外、緣女子恆少定力耳、彼在閨中往返度步、惟思彼人今又來玆、吾將以何法對之、並應持何種態度、始能適當、默念至再、仰天而歎、見月光淸潔、孤雁聲々、向南飛去、不禁私語曰、汝勿作此哀鳴、須知月下人零也、語未已、忽有人應之曰、孤零耶、吾來伴汝矣、急回顧之、乃為芙兒余曰、慟然而來、不怕嚇煞人也、芙兒曰、小姐慣作此以驚人、今婢偶為之、實破題兒也、因携其手、瑯行菊畔叢中、便語芙兒曰、吾家有客至、將多一伴矣、芙兒曰、誰來耶、余曰、秀小姐耳、芙兒瞪目似不解、余曰、嬉子誠善忘哉、秀小姐者、即曩日與余爭食而相鬨之人、芙兒以手撫額作記憶狀、久之始悟曰、知之矣、非矮而小、髮挽雙髻、而口利之人乎、咳、彼若來小姐又多一敵矣、余曰、否、彼年已及笄、且聞端莊非復兒時騃態、既如是吾心良慰、彼何日來耶、余應之曰、會期當勿遠矣乃相與携手而返

冬

駒光如駛、日月如梭、時已秋末冬初、木葉凋落已盡、終日偕芙兒掃之積成巨堆、狂風嘯起、葉隨風揚、捲至天空、紛紛作蝴蝶舞、芙兒覩之大樂余曰、汝且勿樂、小心落葉飛下將破汝腦矣、芙兒曰、吾首似鐵、豈畏此敗葉哉、乃相將携手返、芙兒備早餐、並授余一電曰、此係寬焯來電、未知何事耳、余接電知魔王將臨、乃破封譯之、果然、彼兄妹準於上午八鐘到、遂入告母、並囑備午膳、命余往站迎、至時偕芙兒往、至站遙聞汽笛聲鳴、—嗚由遠而近、余乃急足入站、見濃煙如虹、車鳴々停、男女乘客、提箱携囊、陸續而下、正凝眺間、慶仁與秀妹挨肩降車、慶仁枯瘦其面、引目四顧、見余以手相招、余則以巾相應、秀妹笑容滿面、迎余行來、似非不健者也、慶仁凝其淺黑之眸、頻々歸余、若有萬千思潮、將欲於此

須防小孩的意外

小兒遊戲每受微傷此微傷無論其為割破跌損或抓傷均應立加注意設法治療否則也許潰爛而釀成嚴重之症候所以有識之父母常備療膚專藥如意膏此膏殺菌力偉立消傷口之毒偉免傳染而使新肌速生凡割[illegible]跌損湯火燙傷抓傷蟲螫以及一切皮病如濕疹疥癬癩頭乾濕[illegible]毒均極神效浙江塘棲仁泰典□君偉來書云「舍弟前在幼稚園因遊戲不慎由小自由車上跌下碰傷頭部皮破血流幸校中備有如意膏即以搽敷經一星期霍然全愈足證此膏之功效無比也」如意膏各藥房均有出售或直向上海江西路四五一號韋廉士醫生藥局購備每盒七角六盒三元五角郵費免收一切信件可由奉天和記洋行轉上海韋廉士醫生藥局

最新瘦療法

美容及健康增進請服用無副作用之優秀瘦藥「梅古魯」

欲常保持美容享受健康而得長壽者則決不可過胖、瘦之療法宜速用無副作用之藥品治療為最切要、惟藥品療法中之厚爾孟療法之不以單一厚爾孟劑用以諸種厚爾孟混合者即藥學上複合厚爾孟劑之瘦藥誠為理想的內服藥此乃醫界之定說也、瘦藥種類最多然複合厚爾孟製劑之瘦藥而以於美容及保險上有密接之關係之生殖腺厚爾孟、（睾丸厚爾孟卵巢厚爾孟）混合之藥品其有男性用女性用之區別瘦藥者不過「梅古魯」一種也

◎自學理與實驗 醫學博士 小林贊治

原來之瘦療法、皆用下劑或行減食然均非良法、夫身體過肥與諸種之內分泌腺有密接之關係、請鑒諸學理及實驗自然明白、驅除內分泌機能之障害為合理的療法者即複合厚爾孟之瘦藥「梅古魯」最為適切効果優秀者也

◎無副作用之瘦藥 醫學博士 川口尹通

「梅古魯」非如甲狀腺厚爾孟之單一製劑瘦藥之有副作用之伴隨誠效果極優秀理想的瘦藥也、而「梅古魯」對於肥滿症者易罹之血壓昂進、心臟痲痺、腦溢血、糖尿病、萎縮腎等之諸症敢斷言決有效果

◎効果的梅古魯 醫學專士 尾形桑

「梅古魯」是依最新醫學所發明的複合厚爾孟製劑之瘦藥故與世間一般瘦藥之原料選擇不同、實作用最合理的、効果優秀者也「梅古魯」如接續服之則能使新陳代謝機能振起亢進、有害之過多脂肪可安全確實而排除之、此事自實驗與學理即可保證之

（藥品有男女性用之區別）

藥價小瓶三圓、大瓶七圓、德用瓶十二圓、郵費各一角五分錢、各百貨店著名藥店均有出售如有售罄時可向本舖東京京橋區築地ビル內合資會社メーグル商會へ振替東京四五八六三）購買

說明書贈呈

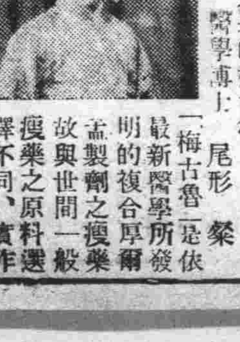

寫眞（由服用本藥而體格適中之美人）

大連市浪速町 滿洲代理店 日本賣藥會社

安東

附郭又發生匪警
胡匪架去肉票
更夫奮勇追擊匪棄票遠颺
宣撫班公佈懸賞緝拿匪首

安東市九道溝鎮東蔡家溝即鄉一區境日前十二日夜十一時許突去匪十四名鎗械齊整綁去該村住戶邢某而逃行至距村里許被該村更夫十餘名追擊棄票逃去此不幸之大幸云

三角地帶剿匪工作業已漸次終了關於善後之宣撫鳳城縣已組以宣撫班節節進行中並聞日前十日該班曾公佈購緝鄧鐵梅李春潤劉景文李子榮等四匪首有聞風送信捉獲者賞洋萬元擊斃者賞洋五千元等情云

召集各行主席
開聯席會議
討論各項議案

安東市商會近以會務議案諸多滯現改進因於日昨十四日召集各行主席開執行聯合會議討論應行改革議案間有王縣長與該會交換款項事宜及討論及銀行以紙幣買賣現銀洋等事加以磋商以俟議決再行續誌

飭查村會之公款

安東縣公署近以各區村需款甚多而各村長副有無動用公款情事應行考查因特通飭各村會詳細調查具報以憑考查而免嗣後村長副等擅自動用公款云

錢譯員調部服務

安東郵務局東文譯員錢敬三前自新國成立接收郵政之際方入局服務迄已經年成績頗優日前奉天管理局函知調錢氏前往新京交通部郵務司服務等因錢氏奉函後遂束裝昨十三日起身前往云

記者聯合會
已組織成立
擬定簡章十條

安東新聞界同人因鑒及滿洲國締造伊始凡百營業均有團體之聯絡以期事業之進展即以新聞事業而言國內外均有記者協會之組設安東為水陸交通東邊巨鎮此等團結未便漠視爰於日前十三日東邊日報社同人主催假青年會大樓凡屬新聞界同人一致蒞會計到各報記者廿四人推本報記者為臨時主席報告開會及將來團結意旨既而討論本會名義決為安東縣新聞記者聯合會次遂票選職員造經揭曉東邊日報編輯長馬東先君得票最多應選為正會長次以侯顯堂票占多數選為副會長復推舉幹事二人一為安東青年會週刊主任志毅君一為泰東日報分社劉溪雲君又推舉文牘二人為東邊日報編輯康白雲君為大同報記者韓晴心君並公推東邊日報社長向後新太郎為本會顧問此外及表決每月開例會一次一面函達各界查照外並訂定下月續開正式成立大會屆期東邊各機關領蒞會參加用昭鄭重將來新聞界同人之感情經此一番相聯絡以正確言論是守禆益社會當匪淺鮮聯合會簡章如下第一條本會定名為安東縣新聞記者聯合會第二條宗旨本會以聯絡團體感情促進新聞事業之發展為宗旨第三條會址暫設東邊日報第四條關章安東新聞記者聯合會第五條會員之資格凡屬各報社社長及記者均為會員第六條職員顧問一人正會長一人副會長一人常務幹事二人文牘員二人第七條任期以一年為限但屆改選時仍得連任第八條徵章第九條會期每月開例會一次遇特別事務由會長臨時召集之第十條本草案有未盡事項得隨時更正之

普蘭店

臥龍屯會之
匪耗係虛傳
精神病人報告

普蘭店警察署前據管內臥龍屯會某者之報告言有胡匪十數名竄進境內將欲搶掠警署以責無旁貸乃急招各警員分往痛剿等情已誌昨報嗣經調搜全屬子虛情因報告之人近得精神病以致顛三倒四語無倫次云

商會將選舉
推定選舉委員

普蘭店商務會長王心純於日昨（十日）召開之總會大體如下是日出席會員計有二百十四名首由會長報告任期已滿別讓賢路及任期中事業狀況收支決算後即率各董事相繼辭職此時各會員當塲復指出後任會長董事選舉委員六名計委員長王必純委員于鵬山曲鑾遠田化南孫殿臣張品卿定於本月二十一日午前八時在商務會會議室舉行開選會長及各董事惟今次所選會長究竟屬於何人頗堪令人加以注目云

臨江

提獲一胡匪
已就地正法
一連剿匪報捷

滿洲陸軍第一營第一連連長一級三氏忠勇素著尤擅攻剿故自八月二日出發討伐賊匪後曾小開名俱各遠颺距於八月五日在本縣三道溝管界距城六十里馬尾河地方與匪相遇激戰數小時匪勢不支始行潰退結果並獲扎槍三枝當即程名得勝並捉獲活盜一名姓向上憲營長處報捷並聞李營長因匪擾良民殊屬可惡當令該連長將所獲盜匪就地正法以寒匪膽云

鐵嶺

高分局長躬親出動
巡視水面防務
逐日搜查以期掃滅匪賊
馬蓬溝上下游商船得安

駐本邑馬蓬溝遼河水上警察第四分局局長高受天氏自五月間來鐵在馬蓬溝組設分局迄今三閱月矣對於督飭部屬保護船商不遺餘力每一週之內該局長必親自駕駛警備船至馬蓬溝上下游巡視數次現時凡在馬蓬溝上下游水上行商船戶等無不有口皆碑頌聲載道該局長鑒於現青紗障起正賊匪蠢動之時深恐將來驚害船商妨礙河運乃於本月十四日早六時許該局長又復親自同本局指導官目々澤菊地二氏作同江口之長途搜查以期掃滅水面之賊匪藉資保護船商而維河運若該局長者竟於酷暑炎天烈日之下親自督率長警不辭辛勞不避艱險與長警共同甘苦眞可謂忠勤天慎服勉從公盡心職責現在水上行商船戶等得以慶幸於遂實該局長悍衛有方有以致之云

崇尚儉約令
縣署已轉飭
各機關遵照

縣公署奉到省令轉飭各屬一體節儉以挽頹風本縣奉令後已令各屬遵照茲錄誌訓令於後

為令發事案奉奉天省公署總々字第四〇四號訓令內開為令遵事案奉民政部地字第一七二六號訓令為擬定官民實行儉約方案以挽頹風令即轉飭所屬一體遵行等因附發官吏及民眾實行儉約方案各一份奉此查提倡儉德係為敦厚民風矯正世俗之要圖用意至善各公務人員及一般民眾對此儉約方案務切實奉行將舊政權時代奢侈淫靡之風一舉而廓清之其有裨益於社會民生良非淺鮮茲經本署將此項儉約方案分別印製成冊分發各公務人員每人一冊用當座右之銘期收實際之效至民眾儉約方案應由各市縣分別散放並張貼布告或派員講演或用其他相當方法宣傳務使普遍並使人心根本覺悟是為至要除分行外合行抄同原令並檢發官吏實行儉約方案民眾儉約方案四十三冊令仰該縣查收轉發所屬及民眾一體遵行並將辦理情形宣傳方法隨時具報以憑核轉切切此令計發部令一件官吏實行儉約方案民眾實行儉約方案四十三冊等因奉此合行檢冊令仰該局即便轉飭一體認眞遵行此令

熊岳

熊岳驛長招集
愛護村會議
議定規則十條

本驛驛長日昨假公會堂地址招集愛護村村長副會議規定保護章則十條覓錄如下

一、本規定以愛護南滿鐵道為目的使妨礙鐵道一切事故得事遏止

二、凡南滿鐵道兩側各十里以內之村屯皆名為愛護村但前記區域附村內之主村在區域外者亦得畫入愛護村區域之內

三、愛護村區域內之住民皆有通報匪情及愛護鐵道之責

四、愛護村々長為完成鐵道之職責須與附近驛長密切連絡凡村附村董會首一般住民探知匪情即時報告村長車站及保線區員通報者須持有規定木牌以免臨時誤會

五、愛護村警報木牌有村長村副保存之如保存人有事外出時須委託專人管理

六、愛護村於必要時即選派壯丁晝夜輪流巡邏並須與鄰村互相連絡巡邏壯丁最少限度以二人為一班如獲得匪警情報時其一人直接向車站及保線區員報告其餘一人通知村長村副

七、凡屬愛護村區域以內之村屯須各懸標識旗一面以資識別其旗式另定之

八、本規則依保甲制度完成以後其保甲等亦適用之

九、愛護鐵道有功績者由縣長或滿鐵酌給獎勵金或褒賞狀如有違背本規則之行為時得處罰之

十、本規則自公佈日起施行

四平街

榆樹台發現股匪
已被警隊擊潰
隊兵奮勇擊斃匪徒二名
餘匪潰竄全隊奏凱歸來

梨樹縣城內第六中隊於前十四號有鄉民報告在榆樹台北部屯集股匪七十餘名該隊聞訊立即出發前往剿擊兩方對時互相射擊嗣經隊長分撥部下暗襲匪後出其不意擊斃匪徒二名時已薄暮該匪見腹背受敵首尾難顧且為時愈久增兵益多以致胆却全行北竄隊中得知尾追其後終以匪徒潰散零落無踪乃隊長始下令收軍奏凱回營云

李巡捕長已辭職

本市警察署巡捕長李燕五於前因事辭職已為照准查伊任職多年成績素著當蒙上峰賜給多數獎金以示優卹云

遼陽

全年統計表
部令各監呈報

邑第二監獄昨奉高檢廳轉達司法部令略謂所屬各監之全年統計表呈報者固多而延宕不報者亦不少殊礙於查考特令各廳轉令所屬監獄限文到七日內查填具報並由高檢廳印成表式發給照填監獄奉令後即責成承辦人漏夜填造現已造竣呈報高檢廳彙轉云

警局將改組
科長稱為係長

邑縣公署頃奉省令着警務局教育局財務局均劃歸縣署統轄其名稱均改為課從前舊制局長改稱課長以下之各科均改為係其先之科長亦改為係長職員酌減薪水加優聞警務局現由警察隊着手改編致于歸縣辦法能否實現容訪再誌

證據不充足
犯罪不成立
寃獄幸得了結

邑南街富戶李子藩家突于上月某日被匪搶去錢財首飾不下六百餘元及警務局得訊前往匪已遠揚偵查之餘竟誣甚傭工（大司爺）趙祝三有嫌疑逐經陳督查長將趙某帶局嚴刑苦拷偏體鱗傷查趙某固一貧人其全家五口均恃其傭工餬口但其品行素端在李某處作工歷數年內外無間言故負絕無軌外行動雖被警局非刑亦楚終未承認後警局以趙某刑傷特重礙於送案又拘留卄餘日始送縣過廳檢察廳長秦鏡高懸令檢察官詳細調查毫無證據應為嫌疑不足即宜判無罪開釋該趙某上有七旬餘老父下有妻子均賴伊工資餬口今寃獄纏累月餘其父與妻子竟投親奔友各處討飯幸蒙神明檢查官長公得正大譴查詳明宣判開釋一家又得團圓而慶再生莫不感恩頌德念不絕口云

金州

金普間滿電
自動車運轉
定二十日開始

滿鐵對豫算申請承認之金州普蘭店間滿電乘合自動車運轉事宜曾于數日前已審議終了而滿電方特定于本月廿日開始暫實行每日二往復之運轉待新車輛造竣時再豫定一日四往復之運轉惟所定發車時間與金州大連旅順間連絡之車能有十分鐘之餘空乘車之料金金普間片道為金票八十錢茲將發車時間及各區乘車料金誌左

金州發午前八點十分普蘭店着午前九點二十分午後二點十分發午後三點二十分普蘭店發午前九點四十分金州着午前十點五十分午後四點四十分發至午後五點五十分（至各區間之價金）金州農業學堂間（十五錢）農學堂九里庄間（十五錢）九里庄十三里屯間（十錢）十三里屯二十里堡（十錢）二十里堡三十里堡間（二十錢）三十里堡山咀屯間（十錢）山咀屯四十里屯間（十五錢）四十里屯五十里屯間（十錢）五十里屯石河間（十五錢）石河長店堡間（十五錢）長店堡普蘭店間（二十錢）

泰安鎮

聞有匪警督隊往剿
斃匪救票獲槍
著名匪首亞東洋已被擊斃
程局長來泰校閱建立殊勛

克山縣公署警務局局長程還慶氏來泰校閱所屬泰安鎮警察署見該署長于景淵氏作事認眞維持地方治安井井有條部下紀律嚴明精神活潑甚為嘉許正在校閱之際適有著名悍匪宋芳數十餘名在鎮北十餘里一帶橫行搶掠程局長甚為震怒當即帶警前往協同通克鎮警備隊及武術隊竭力痛剿當令數名士兵在匪前誘戰程局長帶領武術隊身先士卒不避彈雨由後方迂迴奮力進擊將悍匪宋芳及他匪三名當場擊斃外復奪回大槍二支手槍一支人票二十餘名餘匪還飄現仍追擊中該悍匪宋芳綽號亞東洋曾充馬占山之第五旅旅長客歲訥河泰安鎮之擾亂均有彼在內此次被程局長擊斃不但為地方造福並為國家除一大患如程局長者誠國家之健將人民之干城也

本溪

匪徒胆大包天
在城鎮行槍
打傷二人而逃

本縣煤鐵公司臨太子河地第七見張所於十三日午后八時三十分突來暴徒闖進屋內二名手持匣槍並持有木棒當時取締役出張之人有元田君與礦警馬郭二君匪徒進屋之時即持木棒亂飛將元田君右臂打傷郭馬君負有重傷元田君之手槍亦被匪徒扯拉遺於地下正在拉扯之時取締役電知乃急派人趕至匪徒見勢不佳乘勢奪門而逃遠颺無踪急力尾追匪徒似肋生雙翅終未捉獲云

騰鰲堡

村長注重防務
堪稱桑梓保障

本鎮八區李氏房村公所村長蔡叔侯少年英俊學品兼優於前數年省令設立村長傳習所畢業後隨被舉為村長現已數年對於內部極急改善維新該處為六七村合并之村公所縱橫約五十餘里又與遼六區毗連地處高山峻嶺冬夏防時特別險要而自事變後胡匪猖獗之時而該處尤甚而該村長副對於剿匪一事尤為擅長武力起群胆量充足辦理防務尤特別注意朝夕率自衛團按村搜查以防宵小是以該數村居民安居樂業又每數日開會一次以勸告村民嚴防匪患免受其苦等若該村長者堪稱桑梓保障也云

東豐

奉令實行
官民儉約

東豐縣長徐應宸氏現奉省令發官民實行儉約方案民眾實行儉約方案飭即切實宣傳以挽頹風當飭各屬召集民眾宣傳辦法切實奉行採取宣傳方法使民眾根本覺悟並佈告周知云

瑣聞

△火油倉庫遷移

（安東）英商怡隆洋行於市內後潮溝所建之火油倉庫商埠警察署迭經交涉令該洋行遷居市外以免危險惟迄無正式答復茲聞日前九日該行已奉到駐奉英國領事館命令其將原有倉庫移於市外而防火災尋情該行奉令後因於東坎子附近探定地點準備遷移中

△不服盤察被毆

（佳木斯）本鎮惠芳閣鴉片零賣所自軍警嚴禁私相買賣後營業發達一日千里迎賓送客大有應接不暇之勢茲於日昨午後十一句鐘憲兵值班查夜行至零賣所門首扣門詎該所執事堅持不開許久經憲兵聲言街內住戶報告各煙館容留夕人恐生不測汝即將門速啓以便檢查詳言許久始行放入當經憲兵挨查人數多出男女各二人形跡可疑詢之執事言語支離不服盤詰憲兵甚為激怒當塲將執事施以老拳以示警懲該執事素日作威作福祗知以威服人不慣受人責打即向當局呈控藉伸怒憤各機關預知其情互相推諉皆不受理想事之曲直諒明眼人亦自知之矣

△癘疫流行可畏

（佳木斯）本鎮城內外今忽現一種時疫傳染迅速實堪畏懼日昨城南陸家崗屯民來街聲言該屯二十餘家得疫者計達十七家之多獲斯症者腹中奇痛上吐下瀉飲食無味甚為危險等語查近日城內住民得斯症者亦大有人在望有衛生之責者當預加嚴防以杜其後之蔓延云

△瀛洲戲院興隆

（泰安鎮）本鎮瀛洲戲院主人關福臣為發展營業起見不惜巨資由哈聘到太斗藝員文武老生楊玉亭馳名青衣陳月秋著名武生張俊亭小寶成來泰奏技該坤名各伶唱做均佳加以軍警之維持秩序園內設備之整齊清潔茶役伺候之殷勤周到是以有周郎之癖者爭先恐後大有人滿之患故該戲院日見起色也

△飯莊營業甚佳

（四平街）本埠站內公記飯莊近以地面興通商務繁盛飯莊旅館等業若能整理完善莫不逐漸發達是故不惜重資修理門面重建華屋另置新式之棹椅精美之飯具室內整潔佈置完善顧客雲集嘖々贊稱營業前途日趨發展云

△屋塌壓傷主人

（四平街）本埠南市場有呂姓者夫婦度日賃屋兩間該房建築年久木腐土敗兼以今夏陰雨連綿更受摧殘早呈難支之勢正待通知房東重新建築忽於月之十五午後中樑斷折砰然塌落適值呂某在屋靜坐壓傷右脅幸筋骨未折或易診治云

△妓女負債潛逃

（鎮東）西南市場聚英堂於前月間以大洋二百元押得李桂心之妻為妓該妻年二十六歲花名貴卿因有小女將七歲來時云明夜間無客回家存宿其家在西大街路南門牌三百三十號院內突於昨夜無人之際將炕單被褥各一床包服一個小皮襖一件小筐一個收拾完畢三口潛逃無踪現正派人四處追緝

△李醫為子完婚

（許家屯）本驛藥商廣生長醫士李君應科在許懸壺多年擇定於古曆六月二十四日為四子完婚本日良賓佳友車馬盈門齊臨祝賀特設酒宴招待賓朋觥籌交錯鼓樂喧天頗稱一時之盛云

△煙土犯解法院

（普蘭店）本驛檢查煙酒稅之日驗員於日昨午後二時五十分由北南去之列車中發現一行跡可疑之老嫗經詰問而言語愈支離最後見其手持之小型水桶狀極可疑乃上前檢驗除內貯有少數雞卵外其底部則飽藏煙土三十餘兩因即將該老嫗帶交三十里堡驛派出所經派出所又送交警察署在署拘留數日於星期六解送大連地方法院矣

△種罌粟者叫苦

（營口）昨據鄉間來人云今年播種罌粟因雨水調和十分收成頗費血汗之力不料被匪所垂涎迭次搶掠又被一般無賴等冒充官人藉調查煙土為由使行種々勒索所剩無幾無不異常叫哭云

△為妻虐母吞煙

（金州）城內麥家街住戶劉元普者娶妻呂氏原務商業為人作嫁後因命途多舛時乖運蹇致解職歸家閑蕩數載家有老母及幼子五口度日時有河東獅吼之恐惟其妻無效牝雞司晨而主持家務反對其阿姑苛虐之事時有之會于日昨又與其婆母爭吵該劉某曾將其妻暴打一頓後激忿之下則私買鴉片煙多量吞下希圖自殺正在苦悶中被其母發覺立即搬來仁惠醫院醫士施救該醫士手術敏捷始慶回生云云

△城內劇園遷移

（金州）演戲之劇園向在城內城隍廟街使用蓆棚搭台演唱現因天氣關係即行停演今該色人等為力壓是弊起見特在南門外修理劇園一所而園內寬闊異常雖風雨大氣亦無阻碍現下工程告竣開二三日內即實行遷移至該處云

△汽車險被沖失

（金州）日前有滿電乘合自動車滿載客人擬赴龍王廟海水浴場途經北門外河灣之際陡由山間旱河水發滾々白滔奔流而下會在該河干洗衣之婦女俱四散避逃當水掠該車頂而覆沒而過幸該滿電汽車力大否則險遭被水沖去而乘客全身淋漓飽受一塲虛驚云

△大西瓜收穫多

（金州）自入夏以來各種果品麕集市上無有若西瓜之多者平均一擔二十個大則小洋一元上下小則僅四五角之邊概見今年西瓜之收穫云

△瘋驢業已宰殺

（通化）西關魏姓家畜驢一頭已三年矣素甚馴不意近日忽患瘋疾屢次嚙人幸未發生意外所以該家主於昨日十一補曉將此瘋驢宰殺以免後患云

△衣莊營業蕭條

（四平街）本埠自入夏以來氣候炎熱投機份子設置機器縫紉單衣發銷甚夥收入頗豐近以時屆初秋金風凉以故各項單衣銷路頓減營業狀況日感蕭條云

招募代派處

凡於省城各區以及附郭市鎮欲派銷敝報者敢請即來敝分社接洽不勝歡迎之至

發報迅速 待遇優厚

奉天商埠地十一緯路 滿洲報分社啓 電話 日滿 四二二四 四二六一番

天豐商店經理藥香廠各種家用良藥露佈

上海崔氏藥香廠藥房發行驪製半夏麯補天丹等各種家用良藥事歷三十餘年分支遍及中外前本號亦設立支店因收歇後病家頗感不便本號有鑒於此特商之該藥房訂立特約經理現已運到大批貨物是即日起在奉天北市場二十六緯路東頭路南洞始營業如蒙各界光顧自當竭誠歡迎此佈 諸維 察詧 奉天北市場大豐商店謹啓

東京八木橋式電氣療法續招第二班學員廣告

一、本部為造就電氣療法人才曾規定招男女學員一班計三十名乃以房屋窄狹擬續招第二班以免各生向隅惟外埠不便實習函授亦可

二、報名日期八月十四日起至八月二十四日止

三、學員額數二十名以男女兼收

四、入學手續報名時繳書類費金票六元入學繳教授及實習費小洋二十四元（一）入學須具志願保證書各一份

五、教授課目（一）脈動平流機械構造（二）附屬機件用途（三）電氣物理（四）電氣生理（五）病症診斷（六）病理及原因（七）病症一百四十餘種治療法（八）人體剖解十二圖

六、畢業期限以兩月為畢業率

七、格得延長期限留級學習不另收費

八、將來希望以一年度計可獲二千元左右之利益

安東官電街滿洲支部啓

瀋陽有聲電影院

四經路・七緯路（電話五一三一七號）

八月十七日至十九日（星期四至星期六）

美國福克斯公司名貴出品 滑稽明星威路萊加士演

包羅萬象 宏偉無匹 壯麗華貴 俠義驚險

請注意！中國有聲京劇巨片開映日期 譚富英 言艷琴 合演 四郎探母 情致誘譜 旖旎纏綿 亦莊亦諧 珍貴名片

荒唐公使

此劇說一位駐歐洲某國的美國公使、為人爽直俠義經歐洲某國頭一次內亂、他拯救了國王、戰爭不久告頭、國王出奔、太子繼位、後因公使被讒臣謀害就下了台、當時第二次內戰又已開始、他在戰塲中又救了太子從此他倒霉的運氣又轉回順利

頭痛靈

男女老幼各種頭痛絕對斷根永不再犯 各大藥房皆代售 大連德記全棧大藥房發行

岐山醫院

名科診療病室究所醫

醫師 楊鳳鳴

小崗子平和街五十七番地 電話四六五七

新世界電影院

陽歷八月十八號起映四天

久負勝名悲哀艷情滑稽第一佳片上海明星公司偉大驚人傑作

不幸生為女兒身

主演 黃君甫 高倩蘋 趙靜霞 高梨痕

上海明星公司出品武俠神奇幻術佳片

火燒紅蓮寺

下期排映 一至廿四

大阪商船出帆

● 開往天津 河南丸 八月廿二日 日東丸 八月廿九日 江龍丸 九月五日

◎ 開往橫濱（掛今治）江龍丸 八月二十日 河南丸 八月廿七日 日東丸 九月三日

● 開往門司神戶大阪 特克馬丸 八月十九日 香港丸 八月二十日 烏斯利丸 八月廿二日 貝加爾丸 八月廿四日 西亞得爾丸 八月廿五日 亞米利加丸 八月廿六日 烏拉爾丸 八月廿七日 哈爾濱丸 八月廿九日

● 開往上海福州基隆高雄 盛京丸 八月廿二日 長沙丸 九月三日 福建丸 九月十一日

● 開往紐育 東海丸 月 日 ◎印下載客

大阪商船株式會社大連支社 電話四一三七番 奉天出張所電話四一三九一四番 新京出張所電話二一三九番

阿波共同汽船大連出帆

● 開往芝罘威海衛青島 十六共同丸 八月廿三日 廿六共同丸（入渠）

● 開往天津（塘沽止） 卅六共同丸 八月十九日

● 開往仁川鎮南浦 長山丸 八月廿三日

● 開往芝罘威海衛仁川 廿六共同丸 八月廿八日 十八共同丸 八月十九日

● 開往仁川 廿六共同丸（入渠）

阿波國共同汽船株式會社大連市山縣通大連支店

三惠通行出帆

● 開往芝罘威海衛仁川 利通號 八月廿三日

● 開往安東 神祐丸 月 日

● 開往芝罘 神福丸 月 日

● 開往門宇今尾 福壽丸 八月廿一日 照國丸 八月卅一日

惠通行 電話六二一八、三八五一

大連汽船出帆

● 開往青島上海 青島丸 八月廿一日 奉天丸 八月廿五日 青島丸 八月廿九日

● 開往天津（塘沽止） 長平丸 八月廿一日 天潮丸 八月廿三日 天津丸 八月廿四日

● 開往安東 天潮丸 八月廿七日

● 開往龍口 龍平丸 九月一日

● 開往長崎基隆高雄 山西丸 八月廿七日 山東丸 九月五日

● 開往新瀉伏木敦賀 河北丸 八月二十日

● 開往芝罘濟津羅基 遼河丸 月 日

● 開往大阪神戶（營口出帆） 龍鳳丸 八月廿五日

大連汽船株式會社 專屬貨客經理店 大連市敷島町永和公司 電話七八六八・七二七五 阪神航路專屬貨物經理 澤山兄弟商會 電話五二六五、四六八一番 台灣航路商客取扱店 大連敷島町 丸二商會 乘船切符發賣所大連伊勢町ジャパン・ツーリスト・ビュロー大連案內所電話五五五四番

政記輪船出帆

● 開往芝、青、港 福利號 月 日

● 開往廈、汕、港、廣 永利號 八月二十日

● 開往復州 勝利號 月 日

● 開往龍、登 泰利號 月 日

● 開往青島 有利號 月 日

● 開往安東 茂利號 月 日 利安號 八月二十日 有利號 八月廿一日

政記輪船股份有限公司 電話四一四一番

日清汽船大連出帆

● 開往上海青島香港廣東 靈山丸 八月廿三日 華山丸 八月廿日 嵩山丸 九月二日 嵩山丸 九月十四日

君患肝火否

我有潤腸丸

肝火中燒、最易激怒、世人往往因小不忍而亂大謀者、由於憤怒、實由於肝火

君有肝火否、盍服第威德潤腸丸以平之、藥料完全植物質、毫無刺激作用日服二粒、肝氣不作、祝君前途更多勝利

價格低廉祇售兩角

第威德潤腸丸

各大藥房均有出售

FOOD PRODUCTS

美國廸爾孟牌各種罐頭

滿洲特約店

大連監部通七四　新泰洋行　電話四八〇三番

如果孩子煩燥不安

君可相信是因他的腸胃有了毛病治之之藥數劑嬰孩自已藥片而已此藥片乃是兒科良藥形式既美味道復佳藥性和平清胃潤腸而無絞痛之弊一切乳兒小兒尋常疾病舍此更無再好之藥蓋其方普係由高等兒醫所擬定安全純潔有効無論初生嬰兒極弱孩子或七八歲之兒童均可服用而收良効是故有識之父母皆應常備此嬰孩自已藥片也

嬰孩自已藥片主治小兒便秘　胃疾　氣脹　肚疼　痰厥　驚風　傷風　發熱　泄瀉　蛔蟲　而對於治療小兒出牙所患之痛苦尤見奇効各藥房均有出售或直向上海江西路四五一號韋廉士醫生藥局購備每瓶七角六瓶大洋三元五角郵費不取一切信件可由奉天和記洋行轉上海韋廉士醫生藥局

贈送試藥

贈送試有要試藥者可特本廣告剪下隨函寄來即爲奉贈

小松痔退膏

功効第一　速除病根

痔之原因乃痔靜脈叢之鬱血所致也、故無去鬱血効力之藥不濟於事、譬喻雖有一時的効果、既不能根治則欲徹底的爽快絕對不可能

△小松痔退膏除痛止血輕快症狀、而其獨特之保溫吸收作用尤能消除痔靜脈之鬱血遂能滲透病症之根原

△小松痔退膏斷然淩駕同種藥品以上、所以博得永久之信用者、實因幾十萬實驗者之絕大信賴之故耳

主効　痔核、裂痔、痒痔、痔瘻、脫肛、痔出血、肛門糜爛

藥價　一二十錢　五十錢　一圓　二圓

「連帶藥」小松痔快丸(內服藥)　小松痔退坐藥(挿入藥)　三種併用効果尤速

各地有名藥店均有

發賣元　東京日本橋區本町　玉置合名會社　振替東京七二

白蘭牌

三彩香皂

頂上老牌　白蘭香皂

白蘭公司

大連

準於十九日下午開幕 十屆大連水上運動會
在大連運動場內之水泳池 參加男女健兒均奮勇競賽

大連青年會、主開之第十次水上運動大會、定於十九日午後二點、開幕、大連運動場內之水泳場、參加之男女水泳健兒、均各豫於未開之前、整衣瀛場、作水泳之比賽、青年會會於月之十七日在大青會館、開全體職員會議、各部職員出席者▲總務部、張洪五、宋子仁、李伯陽▲評判部、邵式穀、冷竹泉、白永興、仲發、▲監察部、許恒超、許仲賓、王銘堂▲計時部、于松坡、記錄部、楊秀岩、陳丕承、金品一、▲招集部、徐聞濤、許壽山、劉富錫、任化南、▲招待部、李東先、張祥五、均於午後四時、依次列席、由總務部長張洪五、宣告開會、報告籌備經過、及參加團體各選手數目、並同時研究各部職責、本日開始競賽男女健兒、當必各顯身手、本屆之水上運動大會、定必收獲意外之好成績云

御影池署長 已正式就任

新大連民政署長御影池辰雄氏、定於十八日午前九時三十五分、乘自旅順發之列車伴同家族、正式來連就任云

光永代表拍電 感謝各新聞

日本新聞協會大會、當於大連開會時、深得各位之努力、收得豫期以上之好成績、光永電通社長、代表新聞協會拍電致謝本埠各新聞諸氏云

永井總務廳長 於十七日赴任

榮任黑龍江省總務廳長、前大連民政署長、永井四郎氏、已於十七日午前九時發之鳩車、單身去齊齊哈爾矣

開滿日兩國提携之 滿洲國節祝宴
濟濟於一堂歡談暢飲 星個浦一時大呈盛況

為提携日滿親善、於滿洲博覽會、開滿洲國節之關連者、張總長、謝總長、於十七日午後六點、設宴於星個浦星乃家、招請津田旅順要港部司令官、高柳中將、岩井少將、林滿鐵總裁、仙波代議士、小川市長、山中關東廳商工課長、關大阪市長、中野東京商工會議所副會頭、高田大連商工會議所會頭、大內市會議長、張德純大連市商會長、龐睦堂大連西崗商會長、許萬亭西部大連商會長、在連各國領事日滿兩國知名士四百五十名、滿洲國側謝外交部總長、張實業部總長、阮國都建設局長、山成中央銀行副總裁、開盛大之滿洲國節祝賀宴、於宴會場中央、設「祝滿洲節」之舞臺、交插日滿兩國旗、時至定刻賓主入席、同時滿洲國軍樂隊、並滿洲國國歌、演奏日本國歌、由謝外交總長登壇致詞、小川大連市長代表來賓、致滿日融和、產業提携之謝詞、大連市商會長張德純氏、代表在連滿洲國人致答詞、次由張實業部總長發聲、為「大日本帝國萬歲」三唱、更由林滿鐵總裁發聲、為「大滿洲國萬歲」三唱、餘興有藝妓演日滿親善歌舞、主客歡談至九點、始行散會云

為滿日兩國祈禱 永久平和安泰
於博覽會場音樂堂設壇執行 髑髏搖鼓係童貞與處女頭骨

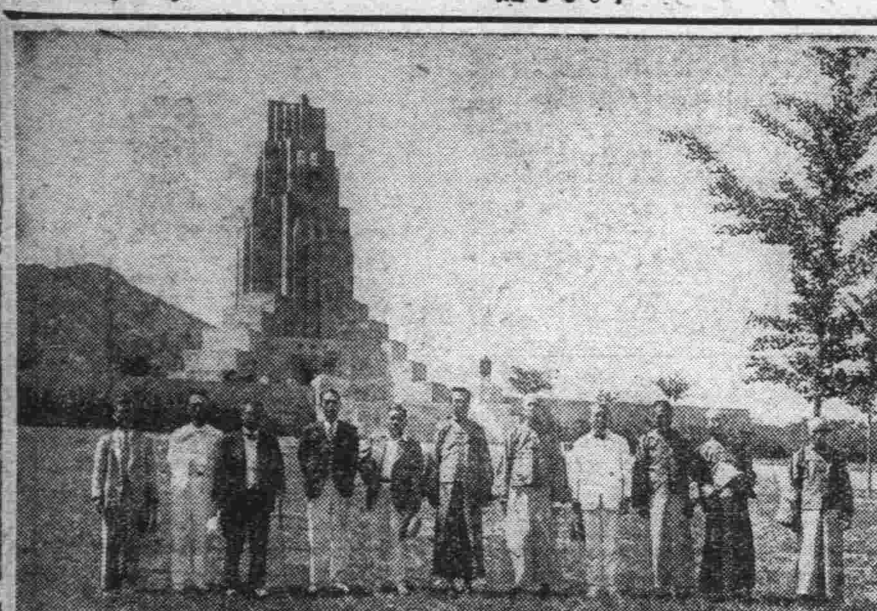

滿洲博覽會、招聘來連之奉天皇寺喇嘛僧五名、於十八日午前十一點、與午後四點及八點、於場內音樂堂、執行喇嘛祭、並為滿日兩國、永祈平和安泰、乃於音樂堂正面、設有祭壇五名喇嘛僧、身穿法衣、頭戴五寶冠、誦西藏文之大乘經、所用之樂器、為索鏡、鈴桿、髑髏搖鼓法螺、記吹、虎嘯等、特如髑髏搖鼓、係以童貞與處女之頭蓋骨、合成所作之鼓形、鼓皮亦係人皮、實為神秘之珍奇物、出陳於土俗館云

(寫眞即喇嘛僧抵連時參拜忠靈塔)

被車撞頭裂即死

大連自動車運轉手于致良卅八歲自星個浦方面疾走中、至聖德街三丁目附近、突與橫過中之長安街六十二番地林鳳山四十九歲之自行車衝突、將林之頭蓋骨碰裂、送入醫院、未幾即行死去

偷鷄賊落網 警署審問餘罪

臺山町水道橋附近、徘徊中之怪滿人、被沙河口署員發見、隨帶自本署、經嚴重取調之結果、該徒居住周水子許家屯八番地無職、王清雲年四十一歲、曾於去年六月二十二日、曾在廿井子居住之滿鐵社員、柿木田鍛志氏處、盜鷄十隻、即轉賣大連總計共盜百十七回、千五餘隻、時價值千九百圓、可謂偷鷄賊專門之大窃盜、本署判明後、除看押外、取調餘罪中云

出雲等五艦來航旅大 警備滿洲海面
二十一日入旅順港灣 二十二日再廻航大連

為警備滿洲方面而來之出雲、天龍、及驅逐隊董、葦等五隻、定於二十一日午後五時入旅順港、二十二日停泊一日、二十三日午後一時出港、四時三十分大連廻航碇泊至二十九日、而該艦隊之司令官、為米內中將、參謀長、三井少將、參謀一潔小島兩少佐、同宇田機關少將、岡下村軍醫長岸川大佐、司令長大尉、機關長高山大佐、岡內大佐、又出雲艦長為中村大佐、同副長內田中佐、天龍艦長結田大佐、同副長中尾中佐、更有驅逐隊司令為藤田中佐、且旗艦出雲、並乘有軍樂隊云

少婦私奔 稟官查找

大連市內寺兒溝西十四番地王福隆之長男、妻王楊氏年二十歲、原籍河北省天津縣人、於十六日午后、趁家人不備、私行外出、及至晚間九時半、始經家人發見、王楊氏未歸就寢、知係別有所圖、於是全家人齊出尋找、結果終未獲着、遂於十七日午后二時四十分許、提出搜查願於大連警察署、請予搜查、大連警署以事關少婦潛逃、遂即轉交於沙河口本署、令嚴予搜查、以期獲得、該少婦身長四尺七寸、臉白、微長、纏足、上身着赤色羅衣、下着黑色褲子、足登黑皮靴云

官民等均豫備伺候 迎接菱刈長官
於廿日午前大連埠頭上陸 九點自大連發赴旅順官邸

菱刈關東長官定於本月廿日午前八點乃至八點半鐘、於大連埠頭上陸、大連民政署時於十七日午前十點、於民政署開關於菱刈長官抵連時之歡迎等事、結果議定於左、長官於一般乘客之先、於廿日午前八點至產八點半上陸、日下內務局長、水谷警務局長代理、橫山財務局長代理、大連各部局長、及其他陸軍關係代表者、伺候於埠頭貴賓室、更有、小川市長、岡野助役、大內市會議長、若月同副議長、林滿鐵總裁、八田副總裁、同各理事、高田商工會議所會頭、張德純大連、龐睦堂小崗子、許萬亭西部各商會長、高柳中將、岩井、牧野、朝倉各少將、仙波代議士、福本稅關長、外國領事、新聞通信社代表致禮乘於九時發自動車、赴旅官邸

栗林視學官歸任

為視察國內各學校教育、出張之關東廳視學官、栗林信

東亞佛教會之 幹部會議事項

大連東亞佛教會、於十五日午後三時在管內惠比須町大禮堂、召開第十回臨時幹部會議、出席者、正會長柳成名、及名譽會長等、二百餘人、將各項議案議決後、在午後四時半散會、其協議事項如左、一、在家禮與入會究有何益之概說、二、新曆九月四日舊(廢曆七月十五日)佛體日、係諸佛過年日、間日午前九時起希望各會員等、屆時一同參佛、並望各會員每名納小洋壹圓、以備午餐云、三、同會建築用地、決定在小崗子管內、積極的物色豫定至少用六百坪、四、豫定指選建築委員二十名、專理建築事宜、五、建築用地與建築費、及共同墓地之購買事、豫算至少得小洋三萬圓內外、同時於會議席上、正會長柳成名外一百七拾餘名、現場自動約捐出之建築用款小洋計九千餘元、其義捐之情勢、至為踴躍、且近日以來、更乃大有向佛教會送捐者、路續人在、就中最多者六百元、最少者數十元、其他缺席者與未行招集之會員等、今後豫定指選勸捐委員廿名直接向市內各會員方面接洽捐助

沙警署拿獲 兩個掏包賊 追問餘罪中

近來掏包賊(即扒手)突然猖獗、各方面極形恐荒、如電車內、埠頭、滿博等繁雜處、官署均密配搜查網、暗中偵察、而此等扒手、多以巧妙之手段、專門盜取人之金錢極為活躍、以故當局每日於街頭搜查扒手中、可惡之扒手竟趨於博覽會內、有市內大和町二番、菊地敏夫氏、正在滿博國防館、參觀兵器中不知何時、被偷兒將該腰中所帶之錢包一個內中有百餘元、一併盜去、事後即提出沙河口署矣、又最近星個浦海水浴場、脫衣場處、頻々發生專門盜浴客之衣類、及貴重品等、沙河口署司法係、派私服刑事到處檢舉、當獲小偷二名、一為山東省登州府黃縣、韓克明年二十四歲、一為大連市星個浦十八番地、孫玉禮四男孫世恕年十三歲、該偷兒曾於大連運動場內、專門竊盜、沙河口署判明後、當將犯人留置追問餘罪中

分散配置警察官 維持地方治安
領事館所在地設立警察署 於赤峯設警察指揮總本部

關東廳與外務省、協同作軍之治安維持之方策、於洮齊打通線以西、分散配置警官保護居留民等情、已誌前報關於警備之工作上、新設警察署、及配置人員事之具體案、關東廳警務局、研究之結果、決定派遣維持治安之人員、大體分為一二三次出發、第一次派遣警官、大連警察署十八名、水上警察署四名、已於八月十五日出發又於各地所設之警察署、均在現在之領事所在地之赤峯通遼、承德、洮南、鄭家屯等、內置以警察為本位之警署、更於其他必要地、設支署、於赤峯設總本部、所有之指揮命令、以維持治安之萬全、均歸掌管以期統一、關於人事、亦於本部置總指揮官、以關東廳刑事課長松本警視任之、更置青年警部十數名、與領事館警察署、於協同動作之下達成所期之目的、經各地警察署會議業經決定矣

為土匪所綁 遭難之情形 山井格太郎談

赴熱河調查水運之滿鐵囑託山井格太郎氏、於七月三十日、由灤河航進中、到下坂城附近、竟為土匪所綁去其後竟得虎口餘生已平安抵連據山之井氏所談之遭難情形在熱河調查水運、業已完竣、當於歸途、特為調查灤河之水運情形、特三十日午後五時、由灤平乘船、乃順灤河而下航、彼時我等一行三名、三十一日船過下坂城到距下坂城七十里地方之桑園因河水稍急、而在河中之小灘上有三名兵士、正在驚異之時、彼等立時開槍、當即知遭遇匪賊矣、當將我等之人身體檢查後、乃將我船靠近左岸、將我等所攜之現金五百元、餘及物品等均行搜去、並帶我等到彼僅有五六戶之桑園林、該地有小頭目、自謂我等在熱河討伐時、敗於日本軍無處可逃、而在此為匪等、與我等騎驢、午後七時到匪賊之山寨、途中步行極其困難、共八十里、方到山寨、與匪賊之隊長相見、彼即云不加害于汝勿要驚心、但仍以為終當被害、比及二日、山下時于山谷中、仍向他所繞行中、匪等竟高呼劉夫人來了、而同時双方開槍接觸約有百五六十槍之後、彼等匪賊竟無一人、均行逃竄、此時前方有高呼『此處無日本人麼?』乃向該等方向而前、仍為匪賊、而又為面目可憎之輩、及詳加探問、方知為承德特務機關長、松室大佐之部下歸順之胡匪楊鳳山、被到下板城時採知、三名日本人為匪人綁去等、乃命其部下之衛隊劉隊長、前往營救於楊鳳山等之救護、始得於五日再返熱河云云

勿忘護吾等之空 大舉防空演習
軍部現正進行準備中 豫定來年於大連舉行

吾等之空、因有守護之必要、以故飛機、亦遂之而發達、為現代無庸贅述、緊要問題、特如關東州、位與外國相接續的地帶、護空尤感至為必要、然關東州現在防空設備尚未有所準備、若受一度空襲、立即潰滅、以故軍部當局、今後對於防空事、為喚起居住民之感念計、同時為訓練計、此次於滿洲大博覽會之機會、於大連舉行國防日、以期助長市民守護吾等之空與吾等自身之所謂自衛的感念、當日捐助飛機之現金、均各踴躍解囊樂助、亦可以左證市民目衛之自覺、立於指導地位之軍部當局、將更進一步的運用發展、對航空思想、益加鼓勵、以備有事、不至無所措手、乃定於來年、仍在大連舉行一大防空之演習、現在計畫具體的考案中、更望市民等、莫若自發的計畫、以求軍部後援為宜、據軍部所云、關東州防空之完全、為至緊要之大問題云

大連火車站 派出所落成

大連車站前之警官派出所、重新建築、特別壯觀、已於十四日移於新派出所辦公矣

文書課長後任 米內山氏兼理

御影池大連民政署長之榮轉所遺之關東廳文書課長之後任、決定以米內山調查課長兼務、又審議室主查、當以田邊學務課長兼務、現已決定云

林南洋廳長 赴任已有期

轉任南洋廳長官之林前關東廳警務局長、於十四日歷訪市內各方面、致轉任之禮、該氏定於二十日歡迎菱刈新官到任後、即就赴任之

人事

△結婚 劉遠達君、於本月廿日星期日、與姜淑梅女士舉行結婚禮、於市內福星街本宅、多為備禮至期往賀者

緊要聲明

敝號八月十四日由奉天驛前郵局捐書留信一件五一號、迄至十八日尚未送到、恐被紛失、此信內有奉天滿洲銀行立大連本行付五九七號切手一枚、又奉天泰豐號立大連裕昌恒付匯票八九號一枚、已至各關係家分途聲明、上記切手匯票一概作廢、嗣後勿論落于中外人手、均作無效、特此聲明

八月十八日大連市浪速町一八 鈞泰麪莊啓

開市豫告

本部內設各種營業及其他娛樂早已揭載報端、諒邀台鑒、茲已設備完善、豫定於陽曆八月二十日開市、恐未週知、特此聲明

〈募收承辦人之部〉咖啡館、澡塘、支那料理、俳優宿舍、以上四種營業尚未決定、如有希望者請火速前來接洽為盼

大連市西崗子不老町六十一番地 新興俱樂部營業請負公司 總理梁煥有啓

大宗提莊伏令貨照碼五扣

德泰百貨店 電話代表四一八一七

本飯店開設在大連西崗平和街壹番地即一號對過

東北飯店專門西洋大菜東亞素燒廣告

(電話二三六六番)

啓者敝飯店自開幕以來蒙各界熱心關愛殊甚感載惟前開張急促設置諸欠完備幸荷惠顧諸君原諒甚深愧憾敝飯店為擴充營業並報答諸君關照起見重新由粵省聘請超等庖師加添英法大菜另行增設西式廳座屋宇宏闊新式電扇煥然增神以備諸君一切小宴會並隨意小酌一切取價特別從廉及新聘庖師刻已來號任事惠顧諸君請嘗試之當知言之不謬也價目列後

套三大菜小洋一元二毛
套四大菜小洋一元四毛

特備西洋便飯及隨意小酌咖啡麵包食堂以備諸君消遣遠近隨意外送甚為便利、便飯套三大菜每位小洋六角均在內、但午前十二時至午後二時後十一時至二時

本飯店主人啓謹

鮮果專門代理店廣告

敬啓者敝公司自開業以來已經五載深蒙各大商埠同業及各大果樹園皆相信賴不勝感謝而敝公司店員人等對於果實確有諳練又非常認真故有最善之成績恐未週知特登報聲明

奉天三十里堡果實公司啓 日長電話二八五二番

大連雙興隆廣告

啓者本號開設在監部通已歷多年專辦東洋各種雜貨無不搜羅齊備早為各鎮顧主所盡知當此春去夏來正宜暢銷各貨之際本號東洋早遣有專員應時採辦適用各貨日下已調齊備不但取價低廉並且諸貨尤稱優美蒙台駕光臨或通信委備無不竭忱歡迎

營業目錄 台布、毯子、磁盆、鏡子、時計、磁器、汗衫、手套、化粧品、衛生衣、禮帽、草帽、便帽、毛線、暖瓶、仁丹、各種膠皮鞋、一切應時雜貨種類繁多不及備載

本號謹啓 電話四八二三番

大連順發旅社開幕廣告

啓者本旅社為便利行旅注重設施內部寬敞房間清潔而對招待尤求盡善且地址適宜交通利便茲已開幕恐未週知特此奉啓

西崗平和街三五(榮昌銀號對過) 順發旅社謹啓

七扣

草帽絲傘船牌襪
美國雨衣鐵機紗
及大宗提莊品

大連市奧町 瑞康百貨店 門市部電話六九五六

各省馳名斷癮聖藥

康機戒煙丸

斷癮神速 毫無痛苦 輕者兩瓶 重者半打 保險忌絕

本社廣告部 電話四〇三四番

戒煙和平、保無流弊、無論新舊煙癖、男女強弱、保險平安、戒除飲食加增、精神爽快、作事如常、丸粒精小、攜帶便利、清血解毒、無上特品、凡經嘗試必知名實

價目 每瓶六十粒入 每瓶現洋貳圓 每打現洋貳拾圓
特告 新製小粒乙種六十粒入 每瓶現洋壹圓貳角 每打現洋拾貳圓

總發行 奉天小南門裏大街路東樓房 蔭華大藥房

外埠代理 安東東發增遼復 春堂兄弟藥房大生東瑞祥 泰千金寨信仁堂本溪祥豫 昌協盛廣遼陽義和堂新民 大德藥房昌圖厚生醫院長 春耀庭藥房吉林毓生中西 藥房西安濟生藥房大石橋 衛生復 大連德記藥房 華泰藥房

博愛醫院

外科 皮膚科 產科 內科 齒科 愛克斯光線 各種肛門病 花柳病 婦人科 小兒科 鑲牙

院長 孟天成
副院長 日沖飛那

大連市小崗子宏濟街十二番地 電話長五四六七、六八〇九
分院市內奧町十五 電話 八五一〇 七六〇九

介紹! 武維揚大醫士

武維揚先生為蓋平望族自幼攻讀醫書心存活人之志壯則遍遊各地通都大邑皆得有考取證書名列前茅在連則被推為西崗漢醫自治研究會醫師聲譽素著成效日彰蓋先生學兼中西漢醫造詣既深診斷亦不背科學理論法古而不泥古確有獨到之妙故經診治者莫不着手回春鄙人等或已身或親屬曾蒙療治痊愈感謝之餘謹登廣告以誌微忱并為介紹

介紹人 張本政 劉仙洲 劉儒風 趙成德 安慈民 趙舜如 遲祚廷 宮柳村 杜遠甫 龐睦堂 王文川 遲子祥 郭子珍 劉儒堂 王景沐 陳廣惠 趙子文 馬星垣 邢慎亭 許萬亭 黃信之 藍少齋 閻粹亭 金念曾 王仁堂 孫錫五 譚岐山 周子揚 周家璧 孫子傑 張洪五 徐香圃 楊華亭 張子黎 于彭年 于清濤

先生診所大連西崗大龍街和生號對過 呼出電話一七〇一二番

大連社交舞蹈研究所招募學員 學費(男)第一月十圓第二月八圓第三月八圓四月以下五圓(女)第一月六圓第二月八圓第三月六圓四月以下四圓 簡章郵費二分即奉 指導 陳觀賀 馬德紹 大連市惠比須町一七六

經濟

倫敦大條期長現不變 本埠鈔票續上漲
紐約提孟買縮標金步步報跌
滙兌中美日美英美俱各轉提

據本報十八日專電、海外市況、倫敦大條、期長現不變、現市十七便士四分三、期市十七便士八分七、紐約略提、爲三十五仙八分三、孟買相落、爲爲五十四盧比十六分十三、各國滙兌、俱各由疲轉提、中美提十二仙、爲二七弗六十二仙、日美提高五十仙、爲二十六弗七十五仙、英美則提八仙、爲四弗四十八仙整、本埠鈔票、續行上張、查十八日前塲開盤、現市一千零六十七元五、安七十萬、期市一千零六十八元五、安一百三十五萬、金對洋一二七七五、鈔對洋一三六三五、大洋對鈔九五四〇云

上海十八日電訊、美國羅斯福之積極政策、即通貨澎張提高物價藉以恢復美國向來之景氣、頃來聲浪頓高、突飛猛進大有一日千里之勢、觀夫積縮多日之銀塊、股票等物價、一朝返示漲出須多情仍堅卽不弱、當地金市亦承其餘音、人心恐慌、開價陡跌、旋以一部空付有意清手略見返存、行市一時稍快、再至五十元、而關於美國政策之消息頻飛、市風不穩廣東幇作空尤力標金一蹶不振步步報跌、大連、當地投機家等雜幇之空付層出不窮、銀行方面齊出買進、不肯示弱結局空戶愈出愈猛終占優勢、

吉林女子工廠 廠長已有人 委柴秘書接充

吉林省長公署實業廳孫輔忱廳長、現以省立女子工廠廠長王占春因事呈請辭職、業經照准、但遺缺綦重、未便虛懸、遂於日前明令發表、調委該廳柴秘書接充、以專責成、柴新廠長當即拜命前往履新云

安東總商會 通知印花章則

安東市總商會傳佈、查本省營業稅條例附屬徵收辦法、其第五項註明、凡資本在大洋五百元以上者、其營業證貼印花五角、凡資本在大洋五百元以下者、其營業證貼印花一角等語、再本號影友承保賬、按保條辦法、每名貼印花二角、有換保者、仍須照章加貼、惟賬皮上勿庸再照普通賬簿貼花一角、若保人留底賬、即照普通賬簿貼花一角辦法、以上兩條關於印花各有專案、於印花章程內、未經詳細註明者、至其他一切賬簿憑證、如何貼用印花及罰則、均詳載在奉天印花稅法令摘要、本會已照冊刷多冊、以備衆商購用(每冊定價小洋五分)近聞奉天稅務監督署特派專員來安檢查印花稅、合亟傳知全埠衆商、一體知照、各速詳加檢查、以免誤漏、致於罰辦、倘有於印花稅章程、有未甚明瞭、即便到會購取新修訂印花稅法令、以應需用、再准稅局通知以新京審計院即日派員全國稅務大調查、所以關於來貨循環簿、限於本年度之始、七月一日實行(計普通來貨循環簿及統稅印花循環簿)兩種五十篇、訂定價大洋三角、一百篇、

錦縣羌帖數 已經報告者一千五百萬

錦縣商會、前奉奉天省、商會聯合會電令、飭令轉知、存有俄幣羌帖者、繕數報告、便呈外交部核奪、本邑商會即通知、商民各戶矣、存有者每日前往報告甚衆、計由本月一日至十日、共十日間爲數已達一千五百餘萬元、其存而未報者尚多云

吉林省署公欵 存於中央銀行

吉林省長公署現於奉民政部訓令、嗣後關於該署一切入欵、完全存於中央銀行、吉林總分行、以重公欵等因、省署當即遵令、將所有公欵逐日送存該分行云

朝鮮採鹽量 已突破豫想量

京城電訊、朝鮮總督府專賣局發表七月末現在之採鹽量合計爲二億九千三十五萬四千斤、已遙遙突破其豫想量其比率亦有十一成七分九厘之好成績云

佳木斯河豆激增

七月中到着江橋之河豆以佳木斯、三姓方面之治安回復故、著爲增加、其數量已達二十九百噸以上今後大有期待云

滿洲粟輸朝鮮 豫想必激減

自昭和七年九月至八年八月一年間之滿洲粟之輸出朝鮮、以增稅其他之關係、著爲減少、豫想海陸合算在四千八百貨車左右、然於昭和八年度、限於鮮內之米價不見高、以北鮮線之開通、據當業者觀之、伊蘭、敦化地方出產約一千車與南滿約二千車合計不免有三千車之大激減云

奉省十餘縣即存有 羌帖億五千萬
未查明者尚不知有多少

奉天市商會及全省商會聯合會、前奉中央外交部令調查奉省、及奉市之存有羌帖數目、該會奉令後、即佈告市民、及電知各縣商會調查、現在民間存有羌帖之數目、市商會因原定十號限期已滿、市民尚多源源報告、乃展期至本月二十日截止、各縣因路途遙遠、交通不便以故至現在止不過開原等十幾縣調查竣事、報到商聯會、計共全省五分之一地方、已計有一億五千萬之多、依全省調查畢、當更不可以數計也

洮南商會通知 報告羌帖數

洮南商會案奉々天商聯會爲賠償俄幣事項、特行快電通令各縣商會、奉天商會准民代表金瑞珍等聲請將俄幣賠償問題、向政府請求提與俄方交涉、用資贖路北鐵等情外交部令飭將存有俄幣數目及所受損害數目、詳加查明凡各縣鎭商民人等、存此項羌帖俄幣者、諒亦不在少數限於八月內、所有商民所存各種俄幣數目、詳細查明、速爲呈報、以便彙呈、事關重要、萬勿遲延、如南號或個人或親友存有羌帖俄幣者、務須依照限期、將俄幣之種類及數目、關係送交商會、以便彙報云云

通遼稅捐局佈告

爲佈告事、查營業稅條例第八條內載納稅期間每年分兩次交納者、以一七兩月爲限其按月完納者、不得逾下月十日等語、玆查本縣各商、而遵期繳納者、固屬甚多、而似此玩愒、殊屬有違定章、玆再嚴切申明、嗣後無論按年任意拖欠者、亦復不少、

中銀由春耕貸欵中 撥出一百萬元
接濟水災匪害之都市工商
黑龍江省十一縣均沾實惠

黑龍江省政府當局以農爲民食、無穀難生、故於水災匪患之餘、集注全力以謀救濟、次待春耕如願、青苗有望、乃更轉顧及各都市工商之因受水災匪患而窮於經濟者、特由春耕貸欵中、撥出一百萬元、分貸與下列之十一縣以資流動地面之金融、而間以蘇四農之困焉黑龍江省春耕貸欵辦法附則第一條滿洲中央銀行於江省春耕貸欵資金一千萬元中特撥一百萬元爲限之資金貸給

另表都市工商業中因受水災匪患而其流動資金延滯者但祇以置有資產者爲限(下簡章辦法)第二條凡前條貸欵各項事宜未於本附則規定者槪須準用黑龍江省春耕貸欵辦法(以第三條本貸欵以坐落城市之地基房屋爲擔保並取具春耕貸欵監理委員會縣分會之保證擔保房屋必須投保火險至關於前項擔保之抵押權設定登記準用辦法總則第五條之規定

第四條凡本貸欵用途應祇限於借欵人本身營業之流動資金不准移還另項債務或移作他用或以高利轉貸他人但不妨以充爲營業資金之條件轉貸於其他窮困工商業其利率槪不得超過月息一分第五條每戶工商業之貸欵限於國幣一千元以內但依據前條第二項之規定轉貸其他窮困工商業時得增至國幣三千元以內關於轉貸之各要項應塡註於呈請書用途欄第六條本貸欵之本利按左列各期攤還之截至大同二年十二月末日止歸還元本之二分之一並至該日止應付利息截至大同三年四月末日止歸還元本二分之一並所有一切應付未付利息第七條凡擬借欵之人須用訂格式之各種用紙塡製呈請書借據擔保抵押證書承諾書

等各文件並覓具二人以上之殷實連帶保證人取具保證書連同其擔保品一併呈由各該處商務會轉呈縣分會第八條各該處商務會將前條認爲妥當時須將一切文件連同商務會之保證書呈送縣分會第九條本貸欵額應限於擔保品時價半額以下擔保品時價應嚴重審查之決不可爲不正當之估價第十條各該處商務會及縣分會必須時常注意借欵人之營業狀況對於其不佳者雖未到還欵期限以前亦應講究適當手段以保護債權第十一條監理委員會本部委員內增添商務聯合會及省城總商會並於縣分會委員內增添各該處商務會但商務會在縣分會祇對於工商業貸欵負責縣農務會及縣村長對於工商業貸欵均不負責第十二條監理委員會置商工股辦理本附則所定之貸欵事宜商工股員由省長就實業廳及中央銀行齊齊哈爾分行職員中選任之並無俸給

地方別	貸欵額
龍江(昂昂溪在內)	七〇、〇〇〇
拜泉	六〇、〇〇〇
克山	五〇、〇〇〇
安達	一五、〇〇〇
訥河(拉哈站在內)	五〇、〇〇〇
海倫	四〇、〇〇〇
巴彥	二〇、〇〇〇
呼蘭	三三、〇〇〇
泰安鎭	二〇、〇〇〇
泰來	四〇、〇〇〇
黑河(璦琿在內)	五〇、〇〇〇
合計	四四八、〇〇〇

商情

洮南發現僞券 眞僞之辨別

洮南糧業商正心和德記、所出一元新版救濟券、竟於近日發現僞券、誠恐此無恥之徒乘隙謀巧、僞造紙幣、在街市流行痛恨、本縣商務會爲維持金融、便利貿易起見、將發現假票之票版及字樣、與眞僞相差之要點、分別識之如下一、眞票官印及本號圖章印色、係深紅色、而假票官印圖章印色、係淺杏黃色二、假票英文字、較眞票粗稀大、且不像英文字樣、三、假票號碼較眞票粗稀多四、眞票兌換日期、原係每月初四五六三日、假票改爲每月廿二三四三日、按以上各點、兩相對照、眞僞顯然、特請商會通知各商號、注意辨認、以免損失云云

分次及按月應納營業稅務須遵照定限繳齊、倘逾法定期間、定即按名傳追罰辦、以重稅務、決不寬貸、除分行外合行佈告、仰爾商民一體遵切勿違切切此佈

本埠特產

▲大豆(十八日前塲)

	開盤	收盤
袋	四、四七	四、五四
八月	四、四七	四、五三
九月	四、四九	四、五六
十月	四、四八	四、五五
十一月	四、四四	四、四八
十二月	四、四五	四、四八

▲豆餅 ▲豆油 ▲高粱 (現貨、八月、九月、十月、十一月、十二月)

▲大豆(十七日後塲)

	開盤	收盤
現貨	一、四〇五	一、三九五
九月	一、四二五	一、四二〇
十月	一、三五五	一、三五〇
十一月	一、三六〇	一、三六五
十二月	一、三五〇	一、三五五

本埠錢鈔

▲大連鈔票(十八日前塲)

	開盤	收盤
現貨	一〇六七、五	一〇六八、五
高	一〇六八、〇	一〇六七、〇
成交額		七〇萬
近期	一〇六八、五	一〇六八、五
高	一〇六八、五	一〇六七、〇
成交額		一三五萬
遠期		

	鈔對金	鈔對洋	金對洋
十時	一〇六七、五	一三六四〇	一二七七五
十一時	一〇六七、〇	一三六三五	
十二時			

▲大連鈔票(十八日後塲)

	開盤	收盤
近期	一〇六九、〇	一〇六九、五
高	一〇六九、五	一〇六八、五
成交額		一一萬

電報滙兌(十八日)

倫敦銀塊	一七便士四分三	一七便士八分七
同期市	三五仙八分三	
紐約銀塊	五四盧比十六分十三	
孟買銀塊	四弗四八仙	
英美滙兌	二六弗七五	
日美滙兌	二七弗六二	
中美滙兌		

▲美棉 八月 八仙三〇、十月 八仙三七〇、十二月 八仙六〇、一月 八仙七〇、三月 九仙八〇、五月 九仙〇〇

▲印度棉花 現貨 一〇七〇盧比、八月、十月、十二月、二月、四月、六月

▲神戶滙兌 日美 賣 二六弗二分一、買 二六弗四分三

▲滙豐掛期(十八日) 正午 賣 一〇三元五〇、先令 一便士十八七五

▲上海標金 開行 八四五元五角、最高 八五一元四角、最低 八三三元〇角、收盤 八三五元〇角

▲上海外滙 東 滙

商品市場(十八日前塲)

▲大阪三品 限月 前塲開盤 後塲收盤 八月 一二七〇〇 一二七六〇、九月 一〇九二〇 一〇九〇〇、十月 一〇三〇〇 一〇三〇〇、十一月 一〇九四〇 一〇九七〇、十二月 一〇七九〇 一〇九七〇、一月 一〇七三〇 一〇八五〇、二月 一〇六四〇 一〇九四〇

▲大阪棉花 現貨 定期 五三〇、五五〇

▲大阪期米 ▲東京期米 ▲仁川期米 現 中 期

英 一〇四元三七五、美 一先令三便士〇〇〇

北地行市(十八日前塲)

▲奉天奉票對金票 現貨 五、九五〇

(奉天國幣)現貨 一〇〇、八〇 一〇〇、八五、定期 九九、〇〇 九九、〇〇、高 九九、〇〇 九九、九〇

▲開原國幣對金票 一〇〇、八〇 一〇〇、八五

▲新京國幣對金票 一〇〇、一〇 一〇〇、七〇

▲哈爾濱國幣對金票 一〇〇、七五 一〇〇、八五

▲安東國幣對金票

▲印度麻袋 綠扛袋 二三盧比四分一、監扛袋 二六盧比四分一、兌行 八〇盧比

現 定 期貨

▲橫濱生絲 前一節 前二節

▲大阪棉花 前塲開盤 後塲收盤

▲大阪棉絲(十八日) 前塲開盤 後塲收盤

▲神戶豆餅 中期 十一月 三、三毛 十二月 三、三六

▲大連股票 五期品 一六、一〇 一六、二〇

▲同短期 豆新期 錢鈔期 一七、七〇

東新期 一九〇、九〇 一九〇、九〇

高 一九一、一〇 一九〇、九〇

▲奉票對金票(十八日後塲) 現貨 一〇〇九五 一〇〇九五

(奉天國幣) 國幣 票鈔

▲公主嶺錢鈔現貨

哈爾濱(小麥) 八月 一、九一五 九月 一、九一〇 十月 一、一三五

哈爾濱(大豆) 八月 一、六五五 九月 一、六六〇 十月

(安東平銀) 現貨 一、四〇〇 當限 一、四二〇 遠期 一、四二〇

各地發送量

	大豆	高粱	豆餅	雜糧
▲開原	五車	二車		四車
▲公主嶺	三車	二車	一車	三車
▲四平街	四三車			八車

六月份全滿貿易概況

南滿三港各商船按國旗號隻噸總數(六月份) (六)

旗別	進口 隻	進口 登簿噸數	出口 隻	出口 登簿噸數	一月以降進口累計 隻	一月以降進口累計 登簿噸數	一月以降出口累計 隻	一月以降出口累計 登簿噸數
英國	四〇	九〇四四一	三一	六四二九九	一九〇	四八八七七三	一七七	四五〇〇〇三
法國								
德國	六	二三八七七	七	二七一〇五	三二	一三七一七三	三二	一四〇三二八
比國								
和國	三	一四二九三	三	一九六六二	一九	八八二五五	二一	九一三四〇
丹國	二	一〇七〇四	二	一〇七〇四	一一	四七二四六	一二	五三四九九
芬蘭國								
瑞典國	一	三八三四	一	三八三四	七	二三一九二	五	一五七七八
挪威國	三	五五七七	二	四一四五	二一	五四七九三	二〇	三一六七三
衛國								
義國	一	三一三九	一	三一三九	三	九五一九	四	一二六八九
希臘國								
美國	三	一〇八八三	三	一〇八八三	二八	一一二〇二八	二五	九六二六〇
計	四七五	七一八八九六	四八七	七四〇七四四	二六四一	四一二五一一七	二五七九	四〇七二九四八

(完)

新發賣
三國志牌
雪花膏
頭髮香油
乾頭油
震亞洋行 鈴谷常造
大阪市西區靭北通四丁目
電話土佐堀一六三六番

三國志牌
木板包角鏡子
代理店
順序不同

奉天義巨成　奉天德順成　奉天福盛興　奉天西尾洋行　奉天上田商會　奉天永和成　奉天德泰永　奉天振記號　奉天德裕永　奉天順發長　奉天義增源　奉天義增東　奉天渡邊洋行　奉天同和源　奉天永昶號　奉天恒發成　奉天全順成　奉天大平洋行　奉天扇利洋行　奉天天增順　奉天久保洋行　奉天柏內洋行

奉天信德成　奉天豐記洋行　奉天義興隆　奉天慶泰永　奉天春發長　奉天曙光商店　新京東順昌　新京聚通達　新京西尾洋行　新京豐記洋行　哈爾濱寶聚隆　哈爾濱永和益　哈爾濱鴻興大　哈爾濱同增大　哈爾濱義福公　哈爾濱成永　哈爾濱鴻順成　哈爾濱福記工廠　哈爾濱同合成　哈爾濱魁昇東　哈爾濱裕和通

大阪 鈴谷號

電話或買或賣……請到電話商會議

對官廳方面一切手續親切無費辦理並以電話保證可貸借薄利金融
大連市敷島町六六(歌舞伎座舊址)
電話商會
會長 電話局主任 橋本植松 電話三八九〇

開業廣告
本號開設大連已歷二十餘載物美價廉遠近馳名顧客日多銷路日廣今爲便利遠方顧客起見特在書埠設立分號開始營業各貨價格仍與本店無異一切批發零售恒抱薄利多賣主義如蒙各界惠顧無任歡迎恐未週知特此敬告

營業課目
本廠造……蘇式賬簿 各等神香 各種色紙 信封信箋
直輸……古今書籍 中外紙張 學校用品 事務文具

本店大連西崗街、電話六四九七
普蘭店同仁街
和成德
經理 王子厚 啓

庚午醫院
新久淋病……注射特效藥針一盒保險除根
診療……內外科 花柳皮膚科 眼科 耳鼻咽喉科 戒煙科 婦人小兒科
新法忌煙……戒期迅速負責斷癮作事遂便毫無痛苦
戒煙簡章函索即寄
院址奉天大西關大街路南

廣告
本工場專造各種玻璃器具料盃料碟料缸大小瓶類坐掛罩燈一概俱全零售批發定期不悞倘蒙惠顧不勝歡迎
地址大連市榮町二番地(即西崗東關街鐵道北)
南滿洲硝子會社
電話五七四〇番

奉送 蘉來蘇草
男子五淋白濁 女子赤白帶下的

男子五淋白濁、女子赤白帶下、倘或頑忽不治、不但身體孱弱、乏之嗣、猶爲堪虞、白帶之藥物甚多、惟藥性劇烈者、服之則有害、後患更淋不堪設想「來蘇草」一者、乃婆羅洲特產、提內藥性純和平、治淋不確有特殊功效、本園以倒、內遠近患者、不立確愈、奇效每服、暫惟務本、認爲確有注、奇效、服收近部、以資拖者幸速服用北方總經理天津大滿洲電話三七四七號斯病者幸速服用北方總經理天津東北城角德記全樂房桑草植物園啓北方眞正稻香村大連德記全藥房奉天西華門外路北